

2023
CITY OF SHIZUOKA

しずおかし 子育て ハンドブック

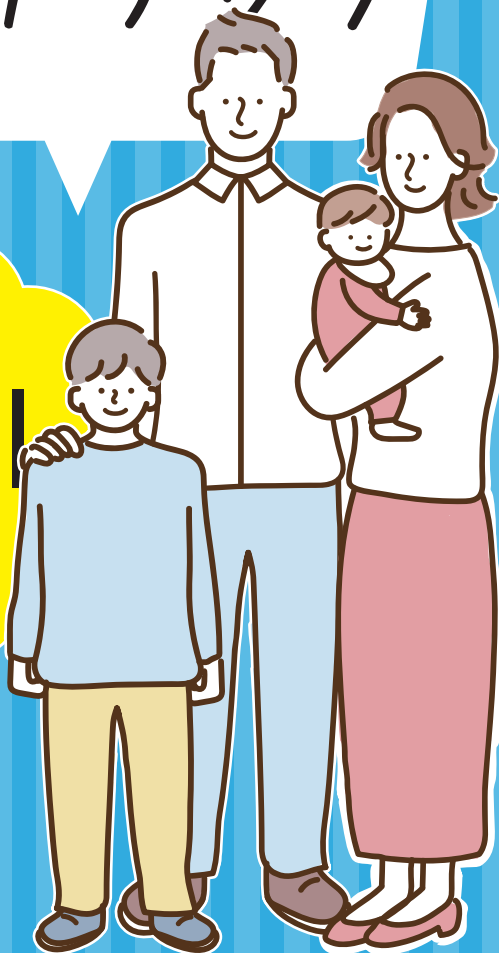

2023年度より

しずハグ

しずおかハグくむ子育てプロジェクト

がスタートします!!

編集：静岡市役所
子ども未来局子ども未来課
発行：静岡市

巻頭

しずおかで
子育て

第1章

ようこそ
赤ちゃん

第2章

子育てで
困ったら…

第3章

手当&
助成

第4章

入園

第5章

子育て
支援施設

第6章

もうすぐ
小学生

広告

Montessori ちゃいるどはうす

中吉田園

静岡市駿河区中吉田19-4
TEL. 054-395-5250

開園時間 7:30~19:00
(休園 / 日曜・祝祭日・年末年始)



子どもが生まれながらに持つ『自分を育てる力』を最大限発揮できる自由と環境を提供します。

モンテッソーリ教育・バイリンガル教育・自然教育・日本文化教育
プログラミング教育・スイミング・リーベ式運動遊びを実施しています。

地球の子ども株式会社

Montessori ちゃいるどはうす

草薙園

静岡市清水区草薙杉道3-1-26
TEL. 054-368-7858

開園時間 7:30~18:30
(休園 / 日曜・祝祭日・年末年始)



広告に関することは、広告主にお問い合わせください。広告主及び広告内容と静岡市の業務とは直接関係ありません。この冊子の作成経費の一部は広告の掲載による収入で賄われています。

< 巻頭 >

- 01 しずハグ
- 03 しずおか子育てガイド
- 05 静岡市の子育て支援情報
- 07 POLEPOLE 子育て
- 09 ハンドブック早見表
- 10 身近な子育てサポーター
- 11 おでかけMAP

< 巻末 >

- 79 子どもや子育てのことでちょっと困ったとき

★印は小学生も対象の事業です。

第1章



赤ちゃんができたときの手続きや、赤ちゃんの健康をサポートする制度、産後のお母さんを応援するサービスについてご紹介します。

- 18 To Do List/ 妊娠届出書/ 母子健康手帳/ 妊婦健康診査/ 出生届/ 保健福祉センター
- 19 パパ・ママの教室/ 訪問型相談支援/ 子どもの健康診査
- 20 子育て支援ヘルパー/ 産後ケア
- 21 ママケアデイサービス/ 育児相談/ ブックスタート事業
- 22 食の教室/ 歯の教室/ 静岡こども救急電話相談/ 児童相談所虐待対応ダイヤル
- 23 予防接種NAVI/ 定期予防接種の種類・こんなときはどうしたら良い?
- 25 [コラム] 広がる孫育て

第2章



子どもの一時預かりなど、困ったときのサポート制度や子育てに関する相談窓口をご紹介します。

- 27 一時預かり (中央子育て支援センター/ こども園、保育園等)
- 28★ファミリー・サポート・センター/ 子育て短期支援事業 (ショートステイ)
- 29★病児・病後児保育/ 緊急サポートセンター
- 30★子どもの発達に気がかりなとき
- 33★ひとり親家庭相談窓口/ 母子自立支援プログラム策定等/ 母子家庭等日常生活支援
- 34★ひとり親家庭生活支援/ ひとり親サポートセンター

第3章



各家庭での子育ての負担を軽減するための制度を紹介しします。ひとり親家庭などが利用できる制度もあります。

- 36★手当&助成の種類
- 37★出産・子育て応援給付金/ 児童手当/ 子ども医療費助成
- 38★母子家庭等医療費助成/ 交通遺児等福祉手当/ 遺族年金
- 39★児童扶養手当/ 就学援助制度
- 40★自立支援教育訓練給付金/ 高等職業訓練促進給付金等
- 41★高等学校卒業程度認定試験合格支援/ 母子父子寡婦福祉資金貸付金
- 42★特定優良賃貸住宅入居者への家賃低廉化制度/ 子育て世帯宅地提供/ 市営住宅子育て世帯優先入居
- 42 [コラム] 災害に備えて

第4章



子どもにとって初めての集団生活。施設選びや入園手続きについてご紹介します。

- 44 施設の種類/ 1日の流れ
- 45 認定こども園・保育園・幼稚園 (施設型給付) 等の利用方法
- 46 第2子以降保育料無償化
- 47 静岡市利用者負担額表 (保育料)
- 48 従来どおりの幼稚園の利用方法
- 49 幼児教育・保育の無償化について
- 50 静岡市の認定こども園・保育園・小規模保育施設等の一覧
- 56 静岡市の幼稚園の一覧
- 58 静岡市の認可外保育施設の一覧
- 59 [コラム] 子ども食堂

第5章



お子さんと過ごせるスペースをまとめました。

- 61★子育て支援施設等/ しずおか子育て優待カード・子どもカード
- 62 子育て支援センター
- 63 子育てサロン・子育てトーク/ あそび・子育ておしゃべりサロン
- 64★児童館/ おもちゃ図書館/ おもちゃ病院
- 65★ま・あ・る/ の・く・る/ 日本平動物園/ 図書館
- 67 子育て支援サークル
- 73 [コラム] 子どもの権利条約

第6章 もうすぐ小学生

- 74★ 小学校の入学手続きについて
- 75★ 放課後児童クラブ/ 放課後子ども教室
- 79 [コラム] 子どもや子育てのことでちょっと困ったとき

子育て しずおかで

赤ちゃん ようこそ

困ったら... 子育てで

助成 手当&

入園

支援施設 子育て

小学生 もうすぐ

令和5年度 START しずおかハグくむ子育てプロジェクト (愛称：しずハグ)

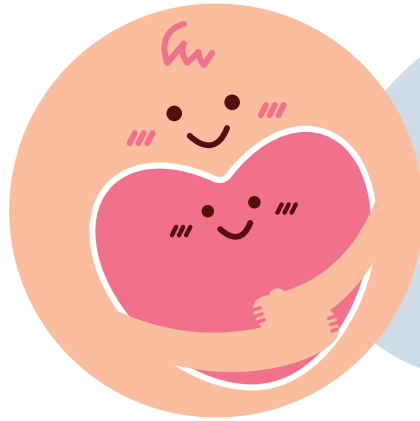

しずハグとは…
R5年度からスタートする子ども・子育て支援施策の総称です。
「しずハグ」の「ハグ」には、「育む」という意味と、子ども・若者・子育て家庭をオール静岡でハグするように包み込んで支援していくという思いを込めています。

みんなの声

子育てにかかる経済的負担が大きい

妊娠・子育て中に孤独感や不安を抱えている

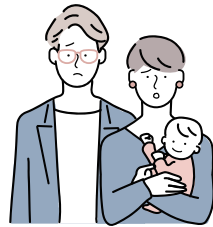

それならこうしよう!!

2つの安心で子ども・若者・子育て家庭を支えます!

「ハグくむ子育ての安心」

「ハグくまれる子育ての安心」

子育て当事者である保護者の目線に立った支援

子ども・若者自身の目線に立った支援

- 経済的な支援
- 負担・不安の軽減
- 子育て環境の充実

- 困難を抱える子ども・若者への支援
・ヤングケアラー支援 など
- 子どもの安全・安心
・送迎車両の安全装置の導入支援 など

令和5年度はこんなことに取り組みます!

政令市初

第2子以降の 保育料無償化

令和5年4月～

世帯の所得やきょうだいの年齢、保育所等の利用有無にかかわらず、第2子以降の保育料を無償にします(P46)



LINEで 子育て支援 情報を配信

令和5年10月～

しずおか
子育てきずな
LINE

静岡市公式 LINE アカウントから、妊娠週数やお子さんの月齢に合わせて必要な情報を希望者に配信します(P6)

出産・子育て応援給付金

令和5年2月～



相談支援と併せて、妊娠時・出産後に各5万円を給付します(P37)

訪問型相談支援

令和5年4月～順次スタート

現在の「こんにちは赤ちゃん訪問」等に加え、希望される方に、妊娠後期、1歳児、2歳児のタイミングで訪問型の相談支援を新たに実施します。(P19)



妊娠から出産・子育てまで、切れ目なく寄り添います!

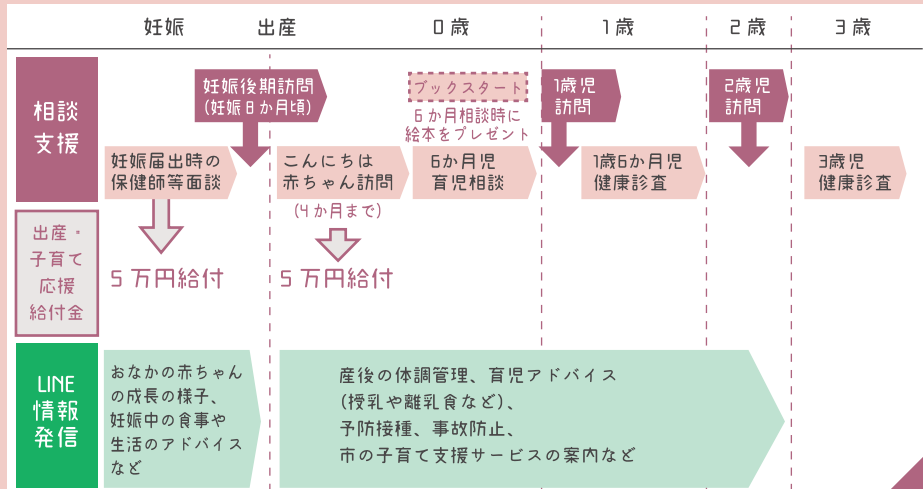



しずおか子育てガイド

静岡市は、妊娠・出産・子育てまで切れ目なくサポートします。



1 妊娠したら…



「出産・子育て応援給付金(P37)」や「妊娠後期訪問(P19)」でサポートします。
“妊娠中はどんなことに気を付ければ良いの？”
“出産・育児の知識がなくて不安…”
そんな時は、「しずおか子育てきずなLINE (p6)」や「パパ・ママの教室 (P19)」もぜひ利用してください。

2 出産 おめでとございます!



産後は体も心も疲れているし、育児のことで不安になることも。「産後ケア (P20)」や「ママケア デイサービス (P21)」で気分をリフレッシュしてみませんか？
育児の不安やお悩みなどは「こんにちは赤ちゃん訪問」や「1歳・2歳児訪問 (p9)」で何でも相談してください。

3 困った時の預かりサポートがあります

子どもを少し預けたい時は「一時預かり (P27)」や「ファミリー・サポート・センター (P28)」を利用しては。
病中・病後のお子さんを預けることができる「病児・病後児保育 (P29)」や「緊急サポートセンター (P29)」もあります。

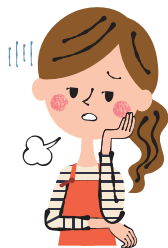

4 就園前の親子がつどえる場所があります

未就園児のお子さんと保護者が気軽に外出できる「子育て支援センターサロン・子育てトーク (P63)」、「おしゃべりサロン (P63)」、「児童館 (P64)」があります。お子さんを遊ばせながら、パパママ同士や職員と気軽にお話しましょう。



5 いよいよ入園です!



静岡市は第2子以降保育料無償!!
静岡市の待機児童は6年連続ゼロ達成中! 園選びで迷ったら「子ども未来サポーター (P10)」や「保育コーディネーター (P10)」に相談してみるのも良いかも。

6 小学生になっても安心

「放課後児童クラブ (P75)」、「放課後子ども教室 (P75)」、「児童館 (P64)」などの子どもの居場所があります。

静岡を食べよう! 美味しい給食

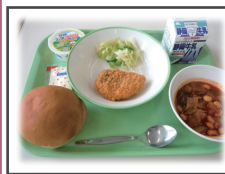

静岡市自慢の地場産物や郷土食を取り入れた給食を提供しています。

静岡市 学校給食 ウェブサイト



しずおかのここがちょうどいい!!

Point 1



自然がいっぱいで

“あそびやすい”

☆海も山もすぐ近く!
安心して遊べる公園もいっぱい!
「おでかけMAP」を見てお出かけしよう!
→P11へ

Point 2



都会ならではの

“暮らしやすい”

☆中心市街地には美術館、科学館など文化施設もたくさんあります。
→P65へ
「子どもカード (P61)」を使えば市内の小中学生は入館無料!

Point 3



気候も人も

“あったかい”

☆雪もほとんど降らず、年中過ごしやすい。お茶・みかん・いちご・桜えびなど海の幸・山の幸がいっぱい。
支援センターや児童館・子育てサークルの活動も盛んです。→P62へ

妊娠・出産・子育てのことで相談したいと思ったら「保健福祉センター (P18)」や「子育て世代包括支援センター (P61)」で気軽に相談できます。

静岡市の子育て支援情報を手に入れよう！

静岡市子育て応援総合サイト
「ちゃむしずおか」

令和5年度順次
リニューアル予定！



「ちゃむしずおか」
ホームページ

行政サービス検索

市の子育て支援サービスや制度情報をお子さんの年齢や目的別に探せます。

イベント検索

子どもの年齢やイベント種別ごとに検索できます。

子育て施設検索

こども園・保育園・幼稚園などの入園施設や、子育て関連施設が条件別に検索できます。



英語・中国語・韓国語も
あります。
様々な国の方向けに外国語にも対応。
メニューから言語を選択してください。

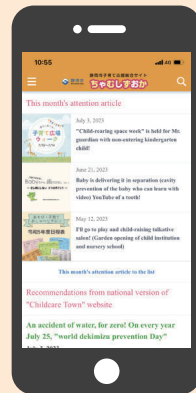

アプリ版「ちゃむしずおか」

ウェブサイトの機能に加え、お子さんの成長記録やスケジュールの入力ができるカンタン母子手帳機能、イベントや施設のお気に入り登録機能など、アプリならではの機能を搭載！プッシュ通知で最新情報も受け取れます。

「ちゃむしずおか」
アプリ版の
ダウンロードは
こちら



App Store
からダウンロード



Google Play
で手に入れよう



「ちゃむしずおか」
Twitter

「ちゃむしずおか」Twitter

最新情報はTwitterでもお届け！
静岡市の子育て情報専用アカウントです。妊娠・出産・子育てに関する情報を幅広くお知らせします。

お問い合わせ 子ども未来課（企画係）354-2603

令和5年10月からスタート！

しずおか
子育て
きずな LINE

静岡市公式LINEアカウントから、
妊娠週数やお子さんの
月齢に応じた情報を配信

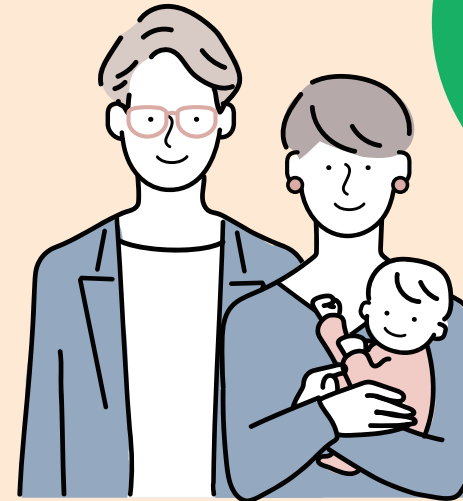

パートナーとの情報共有や、
子育てについて話し合う
きっかけにも！

専門医が監修した妊娠・出産・子育てのアドバイスや、
市の子育て支援情報を、ちょうどいいタイミングでお届けします。

- 対象者** 妊娠中の方または
満3歳までのお子さんがある方、パートナー、ご家族
- 配信内容** ●おなかの赤ちゃんや子どもの成長・発達の様子
●妊娠生活や子育てのアドバイス
●予防接種や健診などの案内
●市の子育て支援サービスや制度の案内 など
- 配信間隔** 妊娠中 … 毎日
～生後100日まで … 毎日
～1歳まで … 3日に1回
～2歳まで … 週1回程度
～満3歳まで … 月2回程度

登録もカンタン

- ①静岡市LINE公式アカウントを友だち登録
- ②静岡市LINEのメニュー画面「受信設定」
→しずおか子育てきずなLINE
→ 出産予定日又はお子さんの生年月日を入力



お問い合わせ 子ども未来課（企画係）354-2603

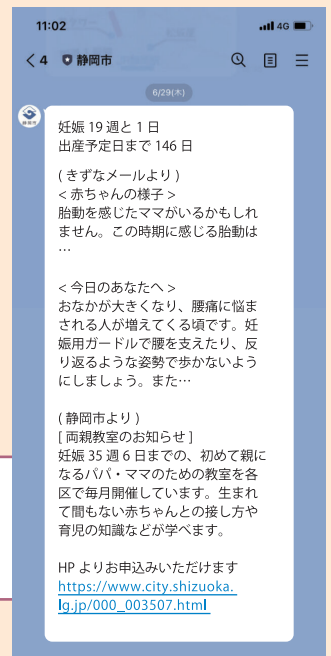

ポレポレ POLEPOLE 子育て

POLEPOLE とは、スワヒリ語で「ゆっくりゆっくり」という意味です。
「急がずゆっくり」。さあ、赤ちゃんの成長をたのしみましょう。

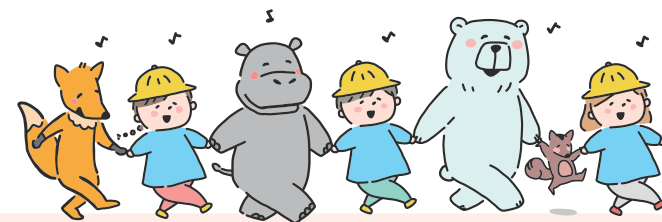

乳児期 (1歳まで)



9～10か月頃になると、
自分で食べたがるよう
になります。

- ◎泣くことは赤ちゃんのコミュニケーション
- ◎赤ちゃんはだっこが大好き
- ◎赤ちゃんに話しかけましょう

赤ちゃんは指をしゃぶったり、おもちゃをくちに入れたりして遊びます。くちの発達が促されますので、おもちゃなどは清潔にして与えましょう。

◎人見知りも成長の証拠？！

人見知りは、子どもによって時期や程度はまちまちですが、家族と見慣れない人との区別ができるようになった証拠です。



子どもの育ちには、一人ひとり
幅があり違いがあります。

赤ちゃんの成長や発達は個人差が大きいです。
ほかの赤ちゃんとの違いをあまり気にしない
ようにしましょう。

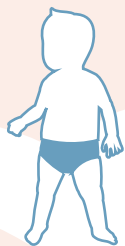

1歳頃

「自我」が芽生えてきます。

- ◎絵本を読んだり、お話しをしてあげましょう
- ◎生活リズムを整え、体をたくさん動かしましょう

お父さんの役割

お父さんもおむつを替えたり、お風呂に入れたり、あやしたりなど、積極的に子育てに参加しましょう。
お父さんとお母さんが二人で育てていくという意識を持つことが大切です。

うまくできずに泣いたり怒ることも多いのですが、少しずつほめながら、できることを増やしていきましょう。

良いところをほめ、
優しい気持ちで接し ましょう。

5～6歳頃

言葉や想像力が発達
します。

- ◎家の中で役割を持たせましょう
- ◎約束やルールを大切に
- ◎永久歯が生え始めます

食事や着替えなど、自分ひとりで
したがるようになります。

2歳頃

「自立心」が
強くなります。

- ◎少しずつ、おむつを取る練習を始めましょう
- ◎むし歯予防に取り組みましょう

3歳頃

「自己主張」が
始まります。

まだ甘えたい時期です。
お父さん、お母さんは笑顔で
子どもを抱きしめてあげましょう。

- ◎上手に叱りましょう
- ◎家族で食事をたのしみましょう

4歳頃

友だちと遊ぶ機会を積極的に

4歳頃になると、役割を持った「ごっこ遊び」(ままごと、ヒーローごっこなど)を楽しむようになります。
友だちと遊ぶ機会を積極的につくってあげましょう。

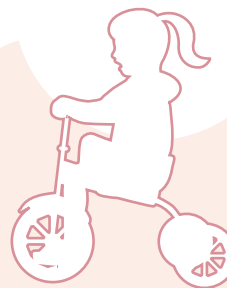

子どもの年齢別によく見られている言葉から探す

【2023年7月現在】

● 全年齢

妊娠期から5歳まで。
全年齢対象のページ

- おでかけMAP…P11
- 静岡こども救急電話相談…P22、P79
- 一時預かり…P27
- ファミリー・サポート・センター…P28
- 緊急サポートセンター…P29
- 子どもの発達
気がかりなとき…P30



● 妊娠期



- 妊婦健康診査…P18
- 母子健康手帳…P18
- パパ・ママの教室…P19
- 保健福祉センター…P18

● 3~5歳



- 病児・病後児保育…P29
- 認定こども園・保育園…P44
- 幼稚園…P44

● 0~2歳



- 子どもの健康診査…P19
- 訪問型相談支援…P19
- 子育て支援ヘルパー…P20
- 産後ケア…P20
- ママケアデイサービス…P21
- 育児相談…P21
- 食の教室・歯の教室…P22
- 予防接種…P23
- 子育て支援センター…P62

● 小学校入学



- 就学援助制度…P39
- 入学手続き…P74
- 放課後児童クラブ…P75
- 放課後子ども教室…P75

身近な子育てサポーターさんがいます

子ども未来サポーター・保育コーディネーター



「どんな子育て支援があるの?」「こども園や保育園について教えて!」といった
保育や子育て支援についての相談・アドバイスは、「子ども未来サポーター」
「保育コーディネーター」におまかせください。

○子ども未来サポーター

市内の子育て支援センターで、子育てや保育だけでなく、子ども・子育て支援新制度についても全般的
に情報提供、相談、アドバイスをしています。 **お問い合わせ** お近くの子育て支援センター (P62) まで

○保育コーディネーター

各区の子育て支援課で主にこども園、保育園等や、子育て支援の利用について情報提供、相談、アドバイ
スをしています。 **お問い合わせ** 各福祉事務所 子育て支援課 葵 221-1095 / 駿河 287-8673 / 清水 354-2358

「あなたの『マイ助産師』はどこにいますか?」

助産師さんは、妊娠～出産～子育てにいたるまで、ママのこころ強い味方。
妊娠のこと、出産のこと、子育てのことを助産師(病院・地域)に相談してみましょう。

そして、マイ助産師(かかりつけ助産師)を見つけたらこころ強いです。

マイ助産師を見つけることが、あなたの出産・育児をより豊かなものにするでしょう。

お近くの助産師リストは静岡県助産師会ホームページをご覧ください。

<https://www.midwife-shizuoka.or.jp/josanshi-list.html>



おでかけ MAP 【市街地】

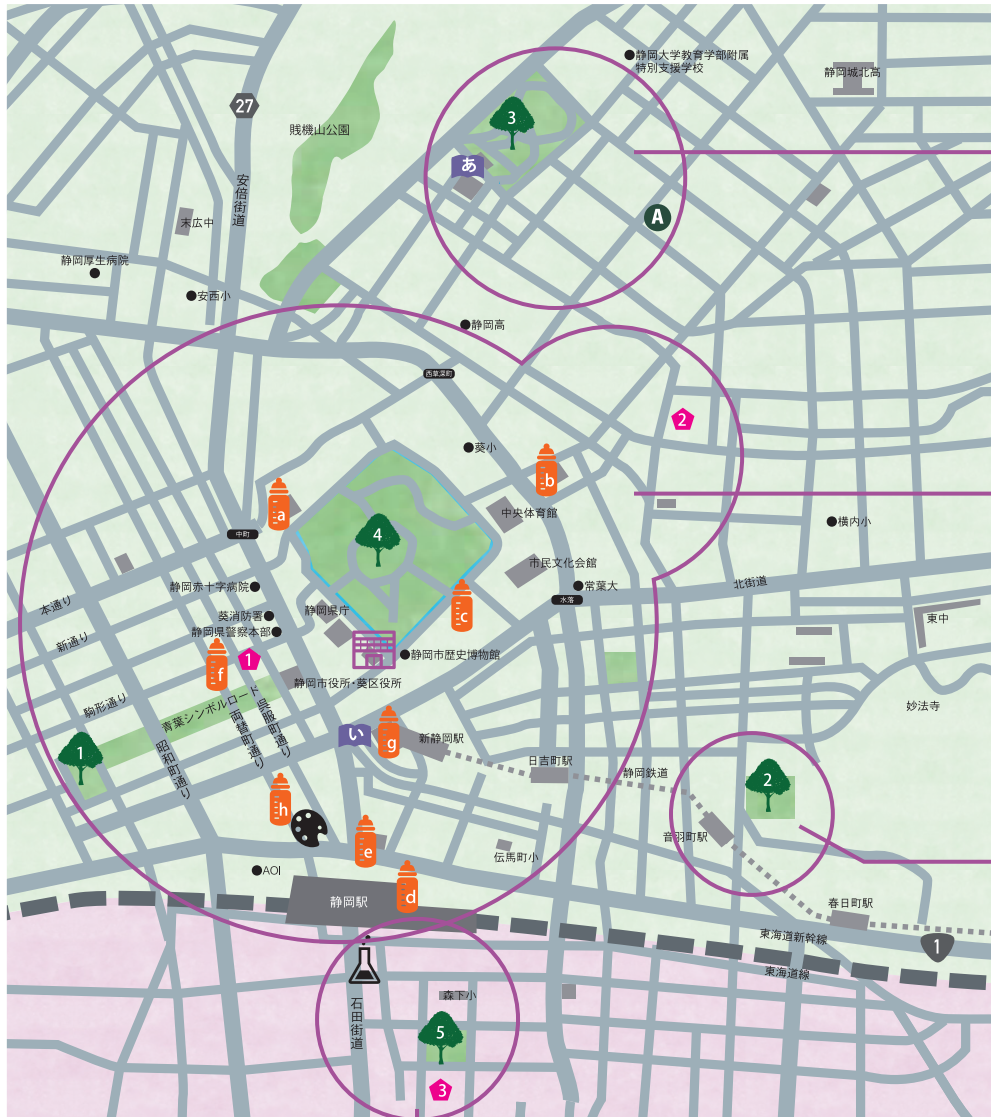

※地図は各施設の大まかな位置となります。

- ◆ …子育て支援センター
- 🌳 …公園
- 📖 …図書館
- 🅐 …駐車場
- 🅓 …多目的トイレ
- 授 …授乳室
- 🅑 …バリアフリー
- 👶 …児童館
- 🏨 …観光施設など
- 🍼 …授乳室のある施設・お店

- 3 城北公園 T B
- あ 中央図書館 P66 P T 授 B
- A 安東児童館 P64 P T 授

城北公園

ぬくもりのある
木製遊具が人気

- 1 常盤公園 B
- 4 駿府城公園 T B
- い 御幸町図書館 P66 T B
- 1 静岡中央子育て支援センター P62 T 授
- 2 城東子育て支援センター P62 P T 授

駿府城公園

街中の癒しスポット
お散歩も楽しい

- 静岡市立静岡病院 葵区追手町 10-93
- アイセル 21 静岡市女性会館 葵区東草深町 3-18
- 総合社会福祉会館シズウエル 葵区駿府町 1-70
- パルシェ 葵区黒金町 49
- 静岡パルコ 葵区紺屋町 6-7
- 松阪屋静岡店 葵区御幸町 10-2
- 静岡伊勢丹 葵区呉服町 1-7
- 新静岡セノバ 葵区鷹匠 1-1-1
- 静岡市美術館 葵区紺屋町 17-1 葵タワー 3F
- 静岡市歴史博物館 葵区追手町 4-16

- 2 清水山公園 T B

清水山公園

自然いっぱい公園。
ハイキングや虫取りができる

- 5 森下公園 T B
- 3 子育て支援センターおひさまの森 P62 T 授
- 静岡科学館る・く・る P65 T 授 B

森下公園

カラフルな大型遊具が人気

おでかけMAP

〔葵区〕

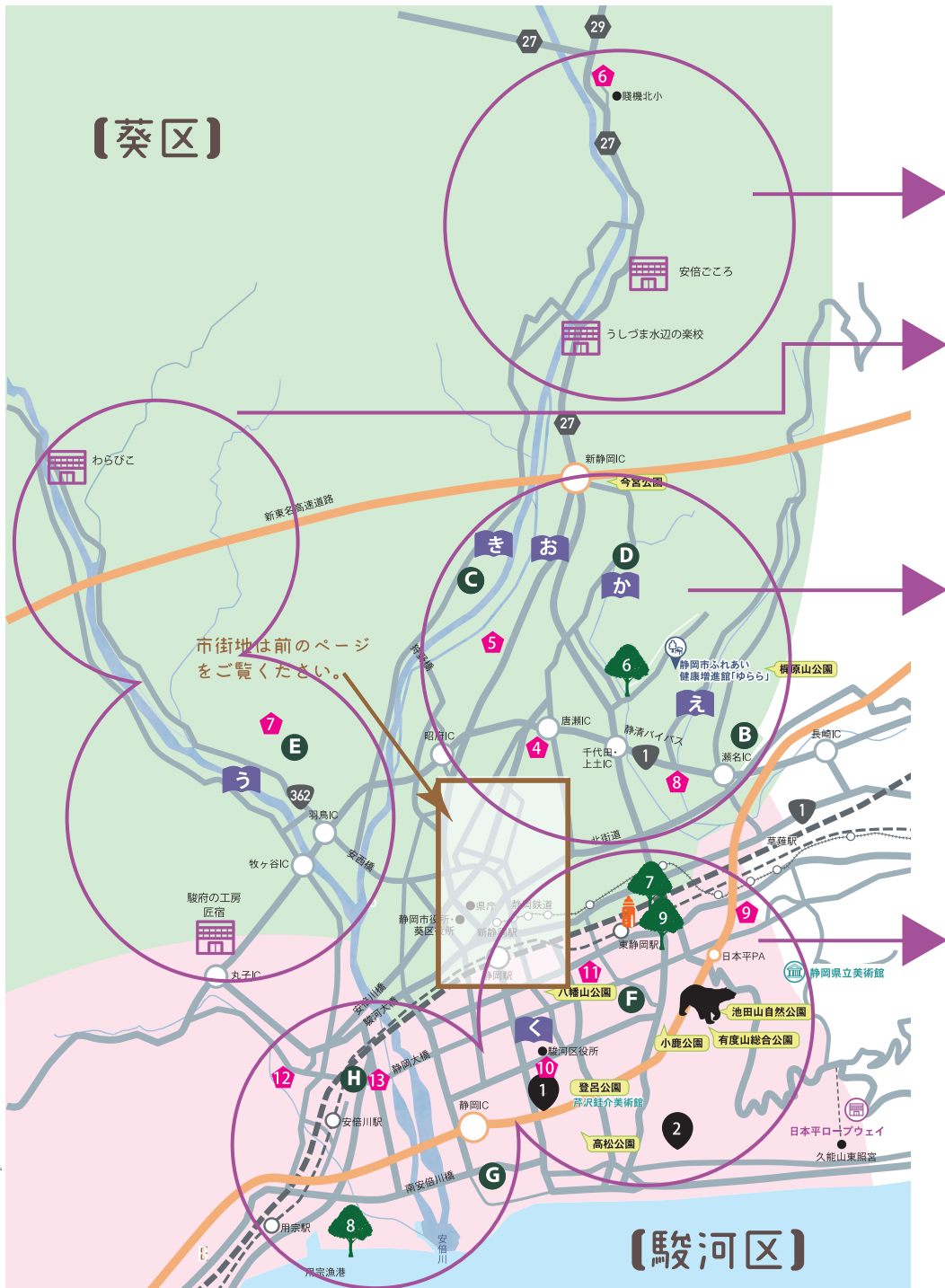

◆ …子育て支援センター 🌳 …公園 📖 …図書館 P T 授 B
● …児童館 🏠 …観光施設など 🍼 …授乳室のある施設・お店 🚗 駐車場 ♿ 多目的トイレ 授乳室 バリアフリー

6 子育て支援センターしずはた P62 P T 授 **安倍ごころ** 葵区牛妻 2352 P T 授 B **うしづま水辺の楽校** 葵区牛妻安倍川河川敷 P

7 子育て支援センター服織 P62 P T 授 **服織児童館** E P64 P T 授 **薬科図書館** う P66 P T B
わらびこ 葵区大原 1834 P T 授 B **駿府の工房 匠宿** 駿河区丸子 3240-1 P **大規模改修のため休館中**



4 子育て支援センター北安東 P62 P T 授 **子育て支援センター小百合** S P62 P T 授

8 子育て支援センターあゆみ P62 P T 授 **西奈児童館** B P64 P T 授 **美和児童館** C P64 P T 授

え 西奈図書館 P66 P T B **北部図書館** お P66 P T B **麻機児童館** D P64 P T 授

か 中央図書館麻機分館 P66 P T B **中央図書館美和分館** き P66 P T B **あさはた緑地ほか** 6 P T B



9 子育て支援センター東豊田 P62 P T 授 **子育て支援センター登呂** 10 P62 P T 授 **子育て支援センターよしよし** 11 P62 P T 授

12 子育て支援センター丸子 P62 P T 授 **長田子育て支援センター** 13 P62 P T 授 **南部図書館** < P66 P T B

F 豊田児童館 P64 P T 授 **G** 中島児童館 P64 P T 授 **H** 長田児童館 長田図書館 P64 P66 P T 授

7 東静岡スマイル公園 T B **8** 広野海岸公園 P T B **9** 池田東静岡公園 T B



1 登呂博物館 駿河区登呂 5-10-5 P T 授 B **2** ふじのくに地球環境史ミュージアム 駿河区大谷 5762 P T 授 B **日本平動物園** P66 P T 授 B **マークイズ静岡** 葵区柚木 1026

おでかけMAP

【清水区】

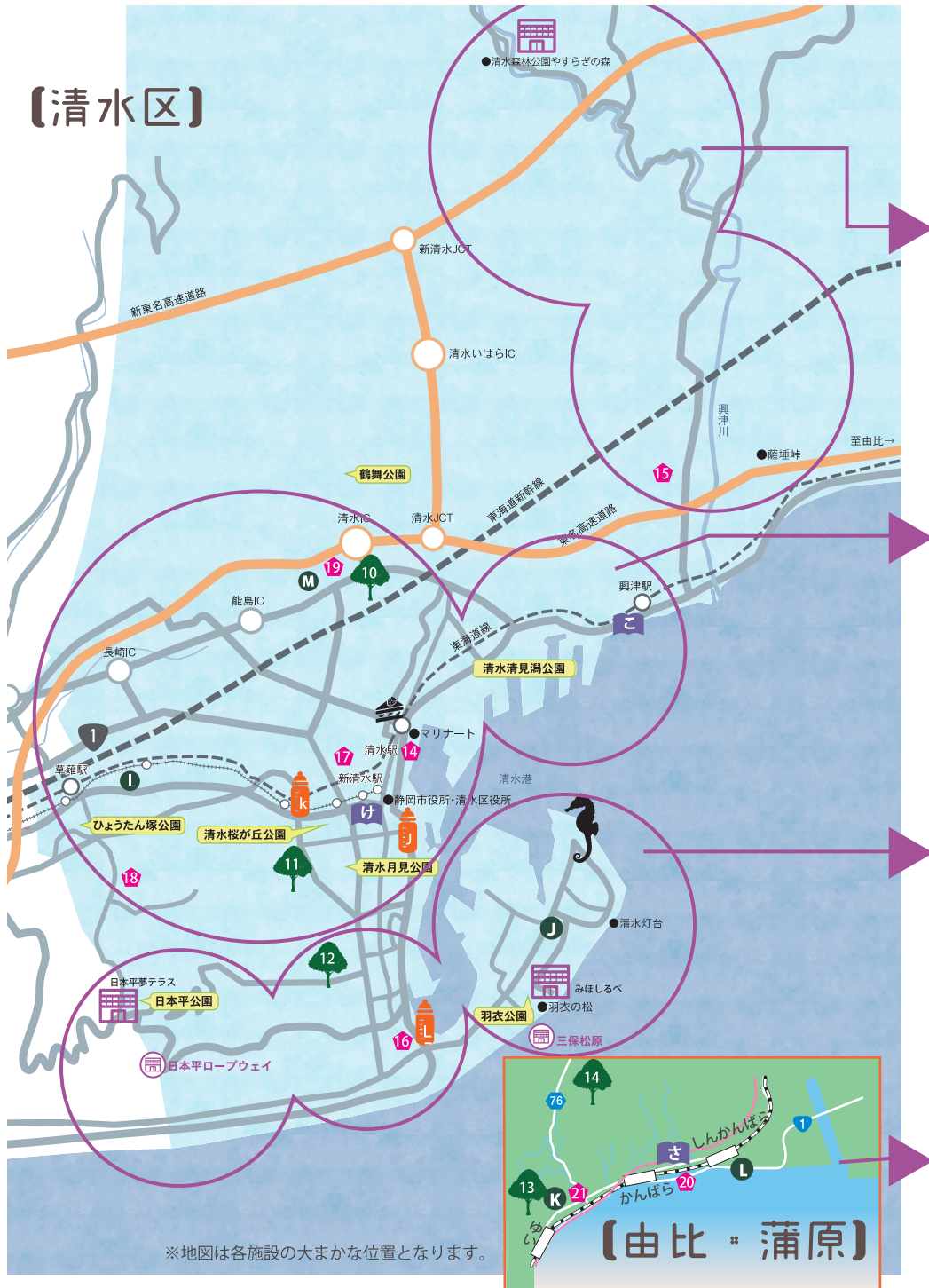

※地図は各施設の大まかな位置となります。

【由比・蒲原】

- ◆ …子育て支援センター
- 🌳 …公園
- 📖 …図書館
- 🅐 …駐車場
- 🅑 …多目的トイレ
- 🎓 …授乳室
- ♿ …バリアフリー
- 👶 …児童館
- 🏠 …観光施設など
- 🍼 …授乳室のある施設・お店

15 子育て支援センターメリーゴーランド
清水区西里 1310-1
P62 P T 授

清水森林公園
やすらぎの森

14 清水中央子育て支援センター P62 T 授
17 子育て支援センターすぎの子 P62 P T 授

秋葉山公園

ローラーコースターが人気

18 子育て支援センター草薙ふたば P62 P T 授
19 子育て支援センターゆめの木 P62 P T 授

清水中央図書館 P66 P T B
飯田いほはら児童館 P64 P T 授
草薙児童館 P64 P T 授

清水興津図書館 P66 P T 授 B
秋葉山公園 10 P T B
清水船越堤公園 11 P B

16 子育て支援センターあけぼの P62 P T 授
三保羽衣児童館 P64 P T 授

日本平夢テラス 清水区草薙 600-1 P B
三保松原文化創造センターみほしるべ 清水区三保 1338-45 P T 授 B
清水日本平運動公園 12 P B

東海大学 (海洋科学博物館 / 自然史博物館) 清水区三保 2389 ※事前予約制 P T 授 B

静岡市子ども
クリエイティブタウン
ま・あ・る
P65 P T 授

20 蒲原子育て支援センター P62 P T 授
21 由比子育て支援センター P62 P T 授

蒲原図書館 P66 P T 授 B
由比児童館 K P64 P T 授
蒲原白銀児童館 L P64 P T 授

陣笠山公園 13 P B
入山親水公園 14 P

おでかけMAP

赤ちゃんを授かったらまずこの章をお読みください。

第1章

ようこそ 赤ちゃん

赤ちゃんができたときの手続きや、赤ちゃんの健康をサポートする制度、産後のお母さんを応援するサービスについてご紹介します。

- 16 To Do List / 妊娠届出書 / 母子健康手帳 / 妊婦健康診査 / 出生届 / 保健福祉センター
- 19 パパ・ママの教室 / 訪問型相談支援 / 子どもの健康診査
- 20 子育て支援ヘルパー / 産後ケア
- 21 ママケアデイサービス / 育児相談 / ブックスタート事業
- 22 食の教室 / 歯の教室 / 静岡こども救急電話相談 / 児童相談所虐待対応ダイヤル
- 23 予防接種 Navi / 定期予防接種の種類・こんなときはどうしたら良い？

赤ちゃんができたみたい。さて、何をすればいい？

To Do List

1. 母子健康手帳をもらう

・病院や産院で妊娠の診断を受けたら【妊娠届出書】をもらい、保健福祉センターで母子健康手帳の交付を受けましょう。面談時、【出産・子育て応援給付金 (P37)】についてご案内します。

母子健康手帳

母子健康手帳は、お母さんとお子さんの大切な健康記録です。妊娠中や乳幼児期は生涯にわたる健康づくりの基盤となることから、健康診査、産科や小児科での診察、予防接種、保健指導などを受ける時に必ず持っていき、必要に応じて記入してもらいましょう。

2. 妊婦健康診査をうける

・妊娠届出時の週数に応じて妊婦健康診査の受診票を交付しています。
・妊婦健康診査は妊婦さんとおなかの赤ちゃんを守るためにとても大切な健康診査です。必ず、医師または助産師と相談のうえ、適切な時期に受診してください。(最大14回受診できます。)
・なお、受診票は一定金額を上限に助成するものです。病院、診療所、助産院(所)での指導内容や検査項目により、自己負担が発生する場合がありますのでご注意ください。
・妊婦歯科健康診査については、妊娠中に1回、利用できます。

3. パパ・ママになるための教室に参加する

・各保健福祉センターでは、妊娠・出産・育児についての知識を身につけ、安心してお産をするための教室を開催しています。
※各教室の開催日、場所については市ホームページまたは「広報しずおか」でお知らせします。
<教室：両親教室 / フレッシュマタニティ教室 / プレママ育児講座 / オンデマンド型マタニティ教室>

静岡市ホームページで、「育児に関する動画のご紹介」をチェック⇒



4. 出生届を提出する

・赤ちゃんが生まれたら、生まれた日を含めて14日以内に各区役所戸籍住民課、各支所、届出のできる市民サービスコーナーに届け出てください。
※届出のできる市民サービスコーナー…藁科、西奈、城東、大里、東豊田、興津

保健福祉センター

妊娠・出産や乳児の発育・発達・育児などのご相談は最寄りの保健福祉センターまで
(月～金 8:30～17:00/ 祝日・年末年始を除く)

◎城東	葵区城東町 24-1	249-3180	◎大里	駿河区中野新田 57-5	288-1111
◎東部	葵区千代田 7-8-15	261-3311	◎長田	駿河区鎌田 574-1	259-5112
◎北部	葵区昭府 2-14-1	271-5131	◎清水	清水区渋川 2-12-1	348-7711
◎藁科	葵区羽鳥本町 5-10	277-6712	◎蒲原	清水区蒲原 721-4	385-5670
◎南部	駿河区曲金 3-1-30	285-8111			

パパ・ママの教室



●両親教室（予約制）

初めてお父さん、お母さんになられる方が、親としての心構えや、生後間もない赤ちゃんとの接し方、育児の知識を学べます。

●プレママ育児講座（予約制）

小児科医による子育てに関する講座です。

お問い合わせ 下段 A をご覧ください。

●フレッシュマタニティ教室（予約制）

妊娠中や産後の生活のポイント、子育て情報の紹介、災害についての備え等が学べます。

●オンデマンド型マタニティ教室（申込制）

フレッシュマタニティ教室の内容をご自宅で見ることができます。

妊娠から子育てまで
切れ目なくサポートします!!

訪問型相談支援

妊娠後期（妊娠8か月頃）訪問

出産を直前に控えた妊婦さんを対象に助産師が相談に応じます（希望制）。市から案内が届きます。

こんにちは赤ちゃん訪問

市では無料で、生後4か月までの赤ちゃんがいる全てのご家庭へ助産師、保健師等が訪問し、育児相談等を実施しています。この訪問は、子育て応援給付金（p37）の給付に必要な面談です。面談時、申請手続きについてご案内します。

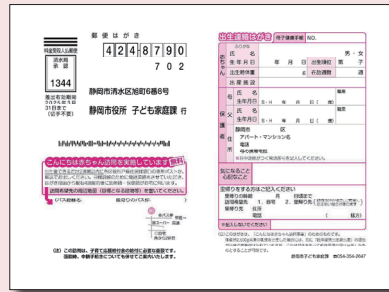

出産後は母子健康手帳に添付されている「出生連絡はがき」を必ずお出してください。
（※切手不要）

1歳・2歳児訪問

※令和5年10月頃、開始予定。

お子さんが1歳・2歳の誕生日を迎える月に、保育士等が訪問します（希望制）。市から案内が届きます。

子どもの健康診査

お子さんの発育や発達の状態等を保護者様と共に確認する健診です。普段気になっていることや心配なことをぜひ小児科医や保健師等にご相談ください。

お問い合わせ 下段 B をご覧ください。

●乳児健康診査（生後4か月・10か月）

出生後（約1か月半）にはがきで通知。かかりつけ医療機関にご予約ください。／一部公費負担

●1歳6か月児、3歳児健康診査

市から通知が届きます。各保健福祉センターでの集団健診。

A 開催日・開催場所・申込方法等は市ホームページまたは「広報しずおか」をご覧ください。内容についてのお問い合わせは各保健福祉センター（p18）まで。

B 乳児健康診査のお問い合わせは子ども家庭課（母子保健係）まで（354-2647）。1歳6か月児、3歳児健康診査は各保健福祉センター（P18）まで。

子育て支援ヘルパー

妊娠中の方や1歳未満の子を養育する家庭が、家事や育児をすることが困難で、ほかに家事や育児を行う人がいない場合や、3歳未満の子を2人以上養育する家庭に子育て支援ヘルパーを派遣し、家事や育児の援助を行います。

- 利用時間 1回2時間以内。1日2回まで
- 単胎児の場合 1歳の誕生日の前日まで（延べ30回）
- 多子の場合 3歳の誕生日の前日まで（1年ごと延べ30回）
- 妊婦の場合 出産日まで（延べ20回）

お問い合わせ

各福祉事務所 子育て支援課（家庭児童相談係）
葵 区 221-1096 / 駿河区 287-8675 / 清水区 354-2429

援助の内容	家事	育児
	<ul style="list-style-type: none"> ・食事の準備及び後片付け ・衣類の洗濯、補修 ・居室等の掃除、整理整頓 	<ul style="list-style-type: none"> ・授乳 ・おむつ交換 ・もく浴介助 ・適切な育児環境の整備 ・その他必要な育児援助

<利用者負担金> 1時間あたり900円 <手続き> あらかじめ登録（申請）が必要です。

※所得状況に応じて市が負担する制度があります。
※別途交通費等がかかります。

※市ホームページから電子申請も可能です。
※母子健康手帳交付後、登録（申請）してください。



登録後、「子育て支援ヘルパー派遣事業利用者登録証」が交付されます。利用者登録証の交付後、利用希望日が決まりましたら、市と契約した派遣事業者と直接日程を調整してください。

※派遣事業者一覧は、市のホームページをご覧ください。



産後ケア

●対象者 静岡市に住所がある、1歳未満の赤ちゃんとお母さんで、次の項目に該当する方

- (1) お母さんの体調や育児に不安がある方
- (2) 赤ちゃん、お母さんともに医療行為が必要ない方

<実施助産院（所）・助産師>

助産院（所）・助産師により、利用可能月齢、実施内容、実施曜日と時間、活動区が異なります。

詳しくは市のホームページでご確認ください。



<申込方法>

事前に実施助産院（所）・助産師へお電話ください。

※空室等の状況により、希望どおりにご利用できない場合があります。

お問い合わせ

子ども家庭課（子ども家庭係）
354-2643

授乳や沐浴について教えて欲しい。産後の体調について相談したい。そうした出産後の回復や育児等に不安をお持ちのお母さんにご利用いただけます。

タイプ	宿泊型	日帰り型 （相談と休息タイプ） 7時間程度/相談は120分	日帰り型 （相談タイプ） 1回120分以内	訪問型 1回90分以内
利用期限	助産院（所）に宿泊	助産院（所）に通所		助産師が訪問
利用料金	7日まで	7日まで	日帰り型（相談タイプ）と訪問型あわせて最大7回まで	
利用料金	1日8,300円 （1泊2日16,600円）	1日4,600円	1回2,800円	
内容	他に衛生材料費・処置費等（沐浴実施等）、遠隔地訪問の際の追加交通費は別途			
内容	<ul style="list-style-type: none"> ●母体ケア（健康状態のチェック、産後の生活のアドバイス、心身のケア） ●乳児のケア（健康状態のチェック） ●授乳・沐浴などの育児指導 ●乳房ケア ●育児相談 ●その他必要とする保健指導 			
	この中から 当日の内容を 相談しましょう			

※生活保護世帯、市町村民税非課税世帯は1日5,600円（1泊11,200円）に減額します。

ママケアデイサービス

お母さんの子育ての悩みや育児疲れに対して、一体的にサポートします。

お母さん同士の交流や専門職との育児相談、お休み時間をとることもできます。

親子遊びの時間や育児相談の実施はもちろん、お母さんがリフレッシュできる時間もあります。

必要に応じて、スタッフがお子様のお世話を手伝います。

※お子さんを預けて外出するなど、お母さんが会場を離れることはできません。

<一日の流れ>

9:30	10:00	12:00	13:00	15:00
受付	子育てミニ講座 相談、交流タイム	昼食	休憩タイム	終了

対象者

1. 静岡市に住所がある生後4か月～1歳未満のお子さんをもつお母さんとお子さん
2. お母さん、お子さんともに医療行為の必要ない方

持ち物および会場

ミルク、おむつなどのお出かけセットをお持ちください。また、会場は市内の旅館等を利用しています。詳しくは市のホームページをご覧ください。

利用料金 1回1,500円 (後日納付書でのお支払いになります。)

※別途、昼食代等は会場でお支払いください。

事前に要予約

申込みはインターネットおよび電話で受け付けます。

詳しくは市のホームページをご覧ください。

【申込先】

NPO 法人よしよし

TEL 292-6767

電話受付 月～土曜日 11:00～16:00 (日曜日、祝日は休み)

お問い合わせ 子ども家庭課 (子ども家庭係) 354-2643



詳細はこちら



申込受付サイト

6か月育児相談の際に市立図書館による**ブックスタート**を実施中。
会場にて、赤ちゃんと保護者へ絵本などをプレゼントしています。

お問い合わせ

各保健福祉センター (P18) まで

育児相談

いま心配なこと、一緒に解決しましょう！

静岡市では、子育ての悩みを抱えるパパ・ママへ向け、定期的に育児相談を開催しています。お子さんの発育や離乳食などに関する質問も大歓迎です。

また、その他の日でも保健福祉センターでは、随時電話や面接でのご相談に応じます。

●0歳児の育児相談

希望者の育児相談に応じます。日程については「広報しずおか」をご確認ください。また、各保健福祉センター (P18) でも随時相談に応じます (平日のみ)

●6か月育児相談

生まれた赤ちゃん全員が対象です。市から通知が届きます。

食の教室

お問い合わせ

各区健康支援課

葵 区 249-3196 / 駿河区 285-8377 / 清水区 348-7981

○離乳食の作り方教室

①スタート編 ②ステップアップ編

離乳食の進め方を学びます。

- 対象者 ①満5～6か月頃の乳児の保護者/②8～11か月頃の乳児の保護者
- 会場 各保健福祉センター (P18)、生涯学習センター
- 申込み 予約制 ※「広報しずおか」または市ホームページで開催日時をお知らせします。



○おやこ食育教室

幼児食についての話や体験活動を通して、食生活の基本を学びます。

- 対象者 1歳6か月～3歳の幼児とその保護者
- 会場 各保健福祉センター (P18)、生涯学習センター
- 申込み 予約制 ※「広報しずおか」または市ホームページで開催日時をお知らせします。

歯の教室

○歯みがきスタート教室

- ・歯科衛生士によるむし歯予防などの話
- ・RDテスト (お口の中にむし歯菌がいなか調べてみよう)
- ・仕上げみがきの実践など

- 対象者 8か月～1歳2か月頃とその保護者
- 会場 各保健福祉センター (P18)
- 申込み 予約制 ※「広報しずおか」、市ホームページで開催日時をお知らせします。



市HP「歯とお口の健康」

お問い合わせ

健康づくり推進課 (口腔保健支援センター)

249-3175

静岡こども救急電話相談

#8000

または 054-247-9910

休日・夜間の急な子どもの病気にどう対処したらいいのか、すぐに受診したほうがいいのか等、判断に迷った時に小児科医師・看護師に電話で相談ができます。

平日
土曜
日・祝

24時間

児童相談所虐待対応ダイヤル

いち早く

189

24時間対応

「あの子、もしかしたら虐待を受けているかも…」「子育てがつらくて、つい子どもにあたってしまう」「子育てのことで悩んでいる人が近くにいる」そんなときに、専門家に相談できます。

※お近くの児童相談所につながります。

POINT!!!

予防接種 NAVI

私たちの身の回りには、細菌やウイルスによって引き起こされるさまざまな感染症があります。乳児は感染症に対する免疫が未発達なため、早めにワクチンで予防することが大切です。生後2か月くらいから計画的に接種しましょう。

定期予防接種と任意予防接種

定期予防接種

保護者が受けさせるように努めなければならない予防接種です。定められた期間内に受ける場合は、原則として無料（公費負担）です。

任意予防接種

希望する方が有料（自己負担）で受ける予防接種です。かかりつけ医と相談のうえ、接種するか判断してください。



定期予防接種を受けるためには

● 接種を受ける前に

生後1か月半頃までに市から「予防接種シール」が送られてきます。接種まで大切に保管してください。

● 接種場所

静岡市と契約している医療機関で接種をお願いします。定期予防接種の実施医療機関リストは市ホームページをご覧ください。 →
※実施日時は事前に医療機関へお問い合わせください。



医療機関リスト

● 持ち物

予防接種シール、母子健康手帳を必ずご持参ください。いずれか一つでも忘れた場合、公費での接種はできません。
※日本脳炎の特例対象者、ヒトパピローマウイルス（HPV）、不活化ポリオはシールがなくても接種できます。詳しくは保健予防課へお問い合わせください。

● 接種が受けられない場合

- ・ 37.5℃以上の発熱を伴うお子さん
- ・ 重篤な急性疾患にかかっていることが明らかなお子さん
- ・ 当該疾病に係る予防接種の接種液の成分によって、アナフィラキシーを呈したことが明らかなお子さんなど

定期予防接種の種類

※BCG と二種混合以外は全て複数回の接種が必要です。

0 歳から

- ヒブ
- 四種混合
- BCG
- 肺炎球菌
- B 型肝炎
- ロタウイルス

1 歳から

- 水痘（水ぼうそう）
- 麻しん 風しん（MR）

3 歳以降

- 日本脳炎
- 二種混合（11 歳～）
ヒトパピローマウイルス
（女子のみ、小6～高1）

定期予防接種は、いつ受ければ良いの？

定期予防接種の制度はたびたび変更がありますので、最新の情報や標準的な接種スケジュールは市ホームページをご確認ください。 →



静岡市子ども予防接種モバイルサービス『わくちー』

予防接種のスケジュールを、Web 上で管理できるサービスです。打ち忘れを防ぐことにお役立て頂けます。利用料は無料。詳しくは『わくちー』のホームページをご覧ください。



こんなときはどうしたら良い？

保護者が同伴できない場合

16 歳未満の方は、原則保護者の同伴が必要ですが、以下の方法で保護者が同伴せずに予防接種を受けることができます。



方法 1

「委任状」を使用し、保護者以外の方が同伴する

- ※保健予防課HP、各保健福祉センター等で「委任状」を入手できます。
- ※予防接種に関する説明をよくお読み下さい。
- ※保護者が署名した「委任状」を他の持ち物とともにご持参ください。

方法 2

接種を受ける人だけで接種に行く（13 歳以上の日本脳炎、麻しん・風しん、HPV）

- ※保健所または各保健福祉センターで「予診票」と「説明書」を入手してください。
- ※予防接種に関する説明をよくお読みください。
- ※保護者が署名した「予診票」を他の持ち物とともにご持参ください。

市外で定期予防接種を受ける場合

市外で予防接種を受ける場合、静岡市の予防接種シールは使用できません。事前申請をすることで公費による接種が可能な場合がありますので、詳しくは市ホームページをご覧ください。



お問い合わせ：保健予防課（249-3173）

広がる孫育て

監修 NPO 法人孫育て・ニッポン

共働き世帯の増加に伴い、産後のサポートだけでなく、パパ・ママの代わりにこども園などのお迎えを行う「孫育て」が広がっています。今と昔の子育ての違いやお互いの気持ちを理解しあって、上手に子育てをしていきましょう。

自分のライフスタイルを大切に、無理をせず「孫育て」に協力していけるといいですね。

孫育て 10か条

1. 育児の主役はパパ・ママ、祖父母はサポーター
2. パパ・ママの話を聞く
3. 今と昔の子育ての違いを知る
4. とがめるより、補う
5. 他の子、親と比べない
6. 手、口、お金は出しすぎず、心と体力にゆとりを！断る勇気も持とう
7. 「ありがとう」「ごめんなさい」を言う。親しみ仲にも礼儀あり
8. 孫のほめ役、夢の最強応援団になる
9. 自分のライフスタイルも大切に
10. 老いていく姿を見せる

»子育て今と昔のちがい«

抱っこ	少し泣かせてからの方がよく母乳やミルクを飲む、泣かせた方が肺が強くなる。	今	泣いたらすぐ抱っこスキンシップを重視
白湯・果汁	お風呂上がりなどは、まずは白湯を	今	お風呂上がりなど母乳やミルクを。離乳食開始まで、母乳、ミルク以外のものは与えない。果汁も与えない。
母乳とク	丈夫で強い子に育つなどと言われ、すすんでミルクを飲ませていた。	今	母乳をすすめる病院が多い。母乳・ミルクはママの意向に沿って。
日光浴	1日10分、足先から日光浴	今	紫外線対策をしながら外気浴を

第2章

子育てで困ったら…

子どもの一時預かりなど、困ったときのサポート制度や子育てに関する相談窓口をご紹介します。

- 27 子どもを少し預けたい
- 29 病気のとき、預け先に困ったら
- 30 子どもの発達が気がかりなとき
- 33 ひとり親家庭へのサポート

発育や発達、育児について相談したい 保健福祉センターへ ⇒ P18
 子育ての不安をちょっと聞いてほしい 子育て支援センターへ ⇒ P62

子どもを少し預けたい

「この日だけ子どもを預けたい!」「ちょっと病院に行きたい!!」
こんな時に利用できるサービスはありますか?

中央子育て支援センターの一時預かり

※予約が必要です。
※幼児教育、保育の無償化対象事業です。
詳しくは P49 をご覧ください。

「仕事や通院などの間に子供を預かってくれる人がいない・・・」
「たまにはゆっくり買い物をしたい・・・」そんなとき、保育士がお子さんを預かりします。
＜対象＞ 2か月～就学前までのお子さん（土日祝日も利用できます）

伊勢丹ななめ前のビル 静岡中央子育て支援センター ほっと

所在地：葵区呉服町二丁目1-1札の辻ビル3階

利用料金 3歳未満 600円
3歳以上 500円
※1時間あたり
※利用時間によって割引があります。

保育時間 月～金 7:00～23:00
土日祝日 8:00～20:00

お休み 1月1日～1月3日

申込方法 まずはお電話で
254-2287

JR清水駅 東口を出てすぐ 清水中央子育て支援センター チャイルド

所在地：清水区島崎町2-2-3清水テルサ1階

利用料金 1時間あたり 800円
1日（5～11時間） 4,000円
一時保育
3歳未満 4,500円/月
月保育 3歳以上 3,500円/月

保育時間 7:00～21:30

お休み 12月29日～1月3日

申込方法 まずはお電話で
355-3311

こども園、保育園等での一時預かり

※幼児教育、保育の無償化対象事業です。
詳しくは P49 をご覧ください。

こども園、保育園等でも保護者や家族のお仕事や病気などの事情があるときに、日中お子さんをお預かりしています。

1日の保育料・保育時間

こども園・保育園等によって異なります。 ※保育時間は、概ね平日の8:30～16:30です。

お問い合わせ こども園・保育園等へ直接お問い合わせください。(P50)

ファミリー・サポート・センター

※幼児教育、保育の無償化対象事業です。
詳しくは P49 をご覧ください。

ファミリー・サポート・センターは、子育ての「援助を受けたい人（おねがい会員）」と「援助を行いたい人（まかせて会員）」が会員となり、有償で助け合う会員組織です。

利用内容

- こども園・保育園・幼稚園などへの送迎やその前後の預かり
- 乳幼児を連れて出かけにくい時の預かり（冠婚葬祭等）
- 保護者のリフレッシュ など

利用方法 ※ご利用の流れは、下図をご参照ください。

事前に会員登録が必要です。
事務局へ申し込み ※登録料無料

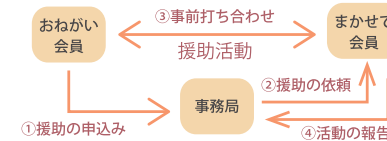

利用対象

- 援助を受けたい人（おねがい会員）
静岡市在住で2か月～小学6年生のお子さんをお持ちの方
- 援助を行いたい人（まかせて会員）
静岡市在住で子育てに関心のある方（事前講習あり）

利用料金 1時間あたり 600円～800円

平日	AM7:00～PM7:00	600円
	上記以外	700円
土日祝	AM7:00～PM7:00	700円
	上記以外	800円

お問い合わせ

静岡市ファミリー・サポート・センター
静岡事務局 TEL: 254-2283/FAX: 254-2600
(開所時間/月～金 8:30～18:00)
清水事務局 TEL: 355-3333/FAX: 355-3368
(開所時間/月～金 8:30～17:00)

子育て短期支援事業（ショートステイ）

保護者が病気、出産、冠婚葬祭などで家庭において子どもを養育することが一時的に困難な場合や経済的な理由等で母子を保護する必要がある場合に、7日間を限度として子ども又は母子が乳児院、児童養護施設、母子生活支援施設といった施設に入所することができます。

利用料金（1日） ※所得状況に応じて市が負担する制度があります。
※空室等の状況により、希望日にご利用できない場合があります。

2歳未満児 5,350円 / 2歳以上18歳未満児 2,750円 / 母親 750円

お問い合わせ 各福祉事務所 子育て支援課（家庭児童相談係）

葵 区 221-1096 / 駿河区 287-8675 / 清水区 354-2429

病気のとき、預け先に困ったら

※幼児教育、保育の無償化対象事業です。くわしくはP49をご覧ください。

病児・病後児保育

事前に電話で申し込みをしてください。
医師の診察が必要となります。

働くご家庭の子育てを応援するため、病中または病後回復期のお子さんを預かり、保育・看護を行います。
※見学も可能です。

- **癩病児・病後児保育室『輝き』 247-8150**
静岡市葵区東草深町 8-18 小児科いいやま医院 2階
- **駿河病児・病後児保育室『このとり』 204-3737**
静岡市駿河区敷地 1-22-23 高松めばえ保育園内
- **清水病児・病後児保育室『虹いろ』 363-0899**
静岡市清水区天神 1-11-15 清水待機児童園 2階

利用料 (1日/人) ※食事が必要な場合は別途料金がかかります

- 所得税課税世帯 1,800円
- 所得税非課税世帯で市民税課税世帯 800円
- 生活保護世帯、所得税非課税かつ市民税非課税世帯 無料

利用時間 8:00～17:30 (土日祝を除く)
※『輝き』は、午前8時30分から午後5時まで

対象

保護者が就労等の理由で保育が困難な場合であって、静岡市内に居住または市内のこども園・保育園・幼稚園等に通っているお子さん (生後56日を経過した日から満12歳に達した日以降における最初の3月31日までの間の子) が対象です。

条件

- ① 安静の確保が必要であり、集団での保育が困難であること。
 - ② 重篤な基礎疾患がないこと。
 - ③ 口から水分がとれる状態であること。
 - ④ 点滴や入院の必要性がないこと。
- 感染症のお子さんは、お預かりできません。ただし、清水区「虹いろ」は、麻しん、ノロウイルス・ロタウイルス感染性胃腸炎の診断を受けたお子さん以外はお預かりします。
(※利用期間での感染を防ぐために、ご理解をお願い致します。) 詳しくは利用したい施設にご相談ください。

緊急サポートセンター

病中・病後児の預かりや緊急時の預かりなどを行う会員組織です。
基本的なしくみはファミリー・サポート・センターと同じです。

利用内容

- 病中・病後児の預かり
- 急な残業時の送迎やその後の預かりなど
※おねがい会員宅にてお預かりします。

利用方法 ※事前登録後のご利用の流れは、下図をご参照ください。

『事前登録』の上、緊急サポートセンター事務局へ申し込み ※登録料無料

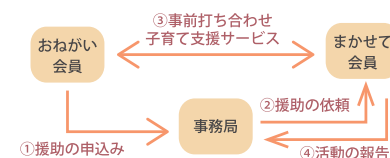

ファミリー・サポート・センター、保育施設、医療機関、行政機関など

利用対象

- 援助を受けたい人 (おねがい会員)
0歳～小学6年生のお子さんをお持ちの方
- 援助を行いたい人 (まかせて会員)
静岡市在住で子育てに関心のある方 (事前講習あり)

利用料金 1時間あたり 1,000円～1,200円

月～土 AM7:00～PM7:00 1,000円
日・祝および上記の時間外 1,200円

お問い合わせ

静岡市緊急サポートセンター事務局
(認定NPO法人 活き生きネットワーク)
TEL: 209-0899/FAX: 209-5700
開所時間/月～土 7:00～19:00
日・祝 8:30～18:00 (時間外対応あり)

子どもの発達が気がかりなとき

お子さんが成長するにつれ、ことばや身体の発達について心配事が出てくることもあります。活発だったりのんびり屋さんだったり、一人ひとりに個性や特徴があります。それらを理解して受け止めてあげることがお子さんの健やかな成長につながります。発達が気になったときは相談や支援を受けることができます。まずは、お近くの保健福祉センター (P18) にご相談ください。家庭児童相談係 (P79) や病院、こども園、保育園や幼稚園をはじめ様々なアドバイスや援助を受けることのできる場があります。

発達についての相談などは… 静岡市発達障害者支援センター「きらり」

自閉症などの発達障害のあるお子さんやその保護者等に対して、専門職員が相談に応じています。

支援内容

- (1) 相談支援 日常生活の様々な相談を受け、助言、各種機関紹介、情報提供を行います。
- (2) 発達支援 個々に応じた療育や教育の具体的な手立てについて支援します。
- (3) 就労支援 就労を希望する方、就労している方に関係機関と協力して支援します。
- (4) 啓発研修 発達障がいに対する情報発信を行い、発達障がいの理解と支援を広めるために研修会や各機関への講師派遣を行います。

利用時間

月～金 8:30～17:00
【祝日・年末年始を除く】

場所

駿河区曲金 5-3-30 静岡医療福祉センター4階
TEL: 285-1124 FAX: 285-1125

受付方法

まずはお電話でご相談ください。必要に応じて来所相談をご案内します。

いこいの家「親子教室」

発達が気になる就学前の幼児が通う通園施設です。「親子教室」は集団に入る前の子どもたちと、その保護者を対象に子どもたちの発達支援と子育て支援を目的として行っています。親子で遊びを通し、より良い親子関係をつくり、友達との交流で社会性を育てることをお手伝いします。参加を希望する方は、事前に電話でお申し込みください。ほかに療育相談や専門医による健康相談も行っています。

親子教室 火～金 (第2～4週) 9:30～12:30

お問い合わせ 葵区城東町 24-1 (城東保健福祉エリア)
TEL: 249-3190



<親子教室の様子>

静岡市清水うみのこセンター

発達が気になる就学前の乳幼児の早期発見、早期療育のために、療育に関する相談や指導、保護者への支援を、地域の関係機関と連携して行っています。主な内容は、母子活動、家族支援 (保護者の仲間づくり、情報提供等)、発達相談 (心理職による相談) です。ご利用等お考えの方は直接電話でご相談ください。

母子療育・療育相談 月～金 8:30～17:15

お問い合わせ 清水区駒越西 2-10-10
静岡市しみず社会福祉事業団内 TEL: 335-1148



<サーキットトレーニング> <グループ活動>

静岡市幼児言語教室

ことばや発達の遅れや吃音、発音等が気になるお子さんが対象です。こども園や保育園、幼稚園に通園しながら、通うことができます。直接電話でご相談ください。

お問い合わせ 静岡市特別支援教育センター内 252-3595/ 麻機小学校内 245-0767/ 南部小学校内 283-1511
川原小学校内 259-5922/ 清水浜田小学校内 353-6197/ 清水袖師小学校内 367-7140

●療育相談、就学前のサービスについて

1. 静岡県乳幼児聴覚支援センター

お子さんが生まれてから聞こえ（聴覚）を調べる「新生児聴覚スクリーニング検査」があります。その検査についての問い合わせや検査結果の相談をお受けし、サポートいたします。そのほか、お子さんの聞こえ（聴覚）に関する相談についても電話又はメールで受け付けています。

相談受付 火～金 9:30～16:30 費用 無料

お問い合わせ 葵区北安東 4-27-1 247-6168 E-mail: gh-nyuyoji-asc@i.shizuoka-pho.jp



2. 静岡市障害者歯科保健センター（歯と口の健康支援センター）

発達気になる子、障がい児・者の歯と口の相談、診療を行っています。

相談受付 火～土 8:30～17:15（祝日・年末年始を除く）

お問い合わせ 葵区城東町 24-1 城東保健福祉エリア 249-3147

3. 療育に関する支援

発達気になるお子さんや、何らかの障がいを持つお子さんには、療育や介護等の情報提供の支援をともに考えます。

- サポートセンターコンパス北斗 葵区慈悲尾 180 278-7828
- アグネス静岡（つばさ静岡） 葵区城北 117 249-2833
- 静岡済生会療育センター令和 駿河区曲金 5-3-30 285-0789
地域支援・相談室「やさしい街に」
- 障害者相談支援センターわだつみ 清水区駒越西 2-10-10 335-1031

4. 就学前の発達が気になる児童の通所サービス

児童発達支援センター・児童発達支援事業所（難病の方も対象）

就学前の発達が気になる子どもや運動発達や言葉の遅れ等で療育が必要な子ども達が、健やかな成長・発達をしていくよう支援する、療育・保育を行う施設です。児童発達支援事業所の一覧は、各区障害者支援課にてお配りしています。

各事業所の詳細は、WAMNET でも確認いただけます。URLはP32下段をご参照ください。

児童発達支援センターに関するお問い合わせ

いこいの家 葵区城東町 24-1（城東保健福祉エリア） 249-3190 / もも 駿河区登呂三丁目 2-1 283-2850

児童発達支援事業所に関するお問い合わせ 障害者支援推進課（自立支援係） 221-1098

申請に関するお問い合わせ P32下段をご参照ください

5. 発達について相談・診察を行う医療機関

下記のURLより県内の発達気になる子の相談・診療を行う医療機関の一覧が閲覧できます。

URL: <https://www.pref.shizuoka.jp/kousei/ko-320/hattatu2017.html>

※必ず各医療機関に事前にお問い合わせした上で受診をしてください。

●教育相談、学校、通学と併用できる通所のサービスについて

6. 何らかの障がいをもったお子さんを対象とした特別支援学校

視覚障がいのお子さんを対象とした特別支援学校

3歳児から入学できる幼稚部があります。0.1.2歳児を対象に指導教室（相談・指導）も行っています。

- 県立静岡視覚特別支援学校
静岡市駿河区曲金六丁目 1-5 283-7300

令和5年9月より校舎建替えのため、静岡南部特別支援学校内に仮移転します。

聴覚障がいのお子さんを対象とした特別支援学校

3歳児から入学できる幼稚部があります。0.1.2歳児を対象に指導教室（相談・指導）も行っています。

- 県立静岡聴覚特別支援学校
静岡市駿河区中村町 251 283-6441

知的障がいのお子さんを対象とした特別支援学校

- 県立静岡北特別支援学校
静岡市葵区漆山 796 245-8191
- 県立静岡北特別支援学校南の丘分校
静岡市駿河区有東三丁目 4-17 266-7787
- 県立清水特別支援学校
静岡市清水区八坂東一丁目 16-1 368-6800
- 静岡大学教育学部附属特別支援学校
静岡市葵区大岩町 1-15 247-2811

肢体不自由のお子さんを対象とした特別支援学校

- 県立中央特別支援学校
静岡市葵区漆山 777 246-5504
- 県立静岡南部特別支援学校
静岡市駿河区曲金五丁目 3-30 285-1633

7. 特別支援学級

支援を必要とする児童に対し、公立学校に「特別支援学級・通級指導教室」を設置し、手厚くきめ細やかな教育を行っています。特別支援学級には、自閉症・情緒障害学級と知的障害学級があります。自閉症・情緒障害学級では、対人関係やコミュニケーションが苦手な部分をもつお子さんが、知的障害学級では、知的発達がゆるやかで学年相応の学習に学びにくさをもったお子さんが学んでいます。特別支援学級がある公立学校についての詳細は、下記のURLをご参照ください。

URL: https://www.city.shizuoka.lg.jp/314_000001_00009.html

お問い合わせ 学校教育課 特別支援教育センター 静岡市葵区一番町 50番地 255-3600

8. 学校と併用可能な通所サービス

放課後等デイサービス（難病の方も対象）

市内に住所を有し、小・中・高等学校等に就学している18歳未満の障がい児（授業の終了後又は休業日に支援が必要と認められた者）に対して、生活能力の向上のために必要な訓練、社会との交流の促進その他必要な支援を提供します。市内の事業所は静岡市ホームページ内「障害福祉サービス事業所・障害者支援施設等の紹介」ページで閲覧できます。

なお、WAMNETでも各事業所の情報が確認いただけます。（URLは下段をご参照ください）

- 4と8の通所サービスを受けるためには申請手続きが必要です。
- 【お問い合わせ】各福祉事務所 障害者支援課（給付係） 葵区 221-1589/ 駿河区 287-8690/ 清水区 354-2168
- WAMNETのURL: <https://www.wam.go.jp/>

ひとり親家庭へのサポート

ひとり親の家庭をサポートしてもらえるサービスはありますか？

ひとり親家庭相談窓口

就労支援専門員と、母子・父子自立支援員が就労、生活等に関する相談に応じます。関係機関（ハローワークやひとり親サポートセンター等）への同行支援や各区への出張相談も行います。

お問い合わせ 静岡市母子寡婦福祉会（子ども家庭課内） 354-2088

母子自立支援プログラム策定等

児童扶養手当を受給している方を対象に、就業に関する個別相談、面接を行い、個々の希望や事情等に沿った支援計画（自立支援プログラム）を策定し、就労支援専門員やハローワークと連携して、就業支援を行います。

お問い合わせ 静岡市母子寡婦福祉会（子ども家庭課内） 354-2088

母子家庭等日常生活支援

（家庭生活支援員（ヘルパー）の派遣）

利用できる時

- 生活援助…病気やけがで家事ができないため、身の回りの世話や食事の支度をしてほしいとき
- 子育て支援…就職に必要な資格取得や就職活動のため、子どもの世話ができないとき。
 - 仕事（急な出張や残業）や病気のため、子どもの世話ができないとき。
 - ひとり親家庭になったばかりで、生活環境が激変したとき。

利用方法 利用には、事前申し込みが必要です。問い合わせ先までご連絡をお願いします。（所得に応じて利用者負担があります。）

お問い合わせ 静岡市母子寡婦福祉会（子ども家庭課内） 354-2088

～静岡市母子寡婦福祉会に入会しませんか～

静岡市母子寡婦福祉会は、母子家庭等の福祉の増進を図るための活動をしている団体です。テーマパーク等での交流会、新入学児童の激励など、ひとり親家庭交流事業も実施しています。

あなたも、静岡市母子寡婦福祉会に入会して、仲間づくりをしませんか。
申し込み方法や詳しい内容は、一般社団法人 静岡市母子寡婦福祉会（子ども家庭課内 ☎354-2088）へどうぞ。
年会費は1,200円。父子家庭のお父さんの入会も大歓迎です。

ひとり親家庭生活支援

児童訪問援助員（ホームフレンド）の派遣

子どもの話し相手、相談相手、遊び相手となる援助員（ホームフレンド）を派遣し、子どもの心の支えになると共に、生活面の指導を行います。

利用方法 利用には、事前申し込みが必要です。問い合わせ先までご連絡をお願いします。

お問い合わせ 各福祉事務所 子育て支援課（家庭児童相談係）

葵 区 221-1096 / 駿河区 287-8675 / 清水区 354-2429

ひとり親サポートセンター

母子家庭の母、父子家庭の父、寡婦を対象に、就業相談から無料職業紹介までの一貫した就労支援を行います。また、養育費相談や面会交流支援も行っています。

生活・就業・養育費相談	生活、就業、養育費の取り決め等に関する相談に応じます。
特別相談会	弁護士による法律相談・行政職員による生活相談・センター相談員による就業相談を行う相談会を実施します。
就業セミナー	就業に役立つセミナー（履歴書の書き方や就業に関する法律等）を実施します。
養育費セミナー	養育費に関するセミナー（取り決め方、履行されなくなった時の対応等）を実施します。
就業支援講習会 （託児については要相談）	就業に結びつく可能性の高い技能、資格を修得するための講習会を実施します。
無料職業紹介	無料で職業紹介を行います。
面会交流支援	面会交流を行う際に、調整等のお手伝いをします。
無料弁護士相談	養育費などについて弁護士が相談に応じます。 （事前予約制 254-1191）

お問い合わせ 静岡県中部県民生活センター内

静岡市駿河区南町14番1号 水の森ビル3階 284-0008

子育て家庭への経済的なサポートのご案内です。

第3章

手当 & 助成

各家庭での子育ての負担を軽減するための制度を紹介します。
ひとり親家庭などが利用できる制度もあります。

- 37 出産・子育て応援給付金／児童手当／子ども医療費助成
- 38 母子家庭等医療費助成／交通遺児等福祉手当／遺族年金
- 39 児童扶養手当／就学援助制度
- 40 自立支援教育訓練給付金／高等職業訓練促進給付金等／高等学校卒業程度認定試験合格支援
母子父子寡婦福祉資金貸付金
- 41 特定優良賃貸住宅入居者への家賃低廉化制度／子育て世帯宅地提供
／市営住宅子育て世帯優先入居

<産前産後期間に受け取ることのできる手当等>

出産・子育て応援給付金／出産育児一時金／出産手当金／育児休業給付金

手当 & 助成の種類

●黒字のタイトルは、主にひとり親家庭のための助成となります。

P37

● 出産・子育て応援給付金

全ての妊婦・子育て家庭が安心して出産・子育てができるよう、給付金を支給します。

● 児童手当

中学校修了前までの子どもの養育者に支給されます。

● 子ども医療費助成

病気やケガなどで病院に入院・通院したときの保険診療医療費の一部を助成しています。

P38

● 母子家庭等医療費助成

ひとり親家庭等で20歳までの子を養育している家庭へ、医療費の自己負担額を助成しています。

● 交通遺児等福祉手当

交通事故、業務災害、自然災害などにより両親や父または母を失った義務教育修了前の子どもを養育している保護者に支給されます。

● 遺族年金

年金加入中の方あるいは受給中の方が亡くなったとき、ご家族に給付される年金です。亡くなられた方の加入状況などによって「遺族基礎年金」「遺族厚生年金」が給付されます。

P39

● 児童扶養手当

ひとり親家庭等の生活の安定と自立を助け、お子さんの健やかな成長に役立てていただくために、18歳の年度末まで（法令で定める障がいの状態にある場合は20歳未満）のお子さんを監護・養育している方を対象に支給されます。

● 就学援助制度

お子さんが小・中学校へ通学するにあたり経済的な理由でお困りの方に対して、学用品費・給食費などの一部を援助する制度です。

P40

● 自立支援教育訓練給付金

ひとり親家庭の母または父が就職やキャリアアップのため、指定の職業能力開発講座を受講し、修了した場合に給付金を支給します。

● 高等職業訓練促進給付金等

ひとり親家庭の母または父が就職に結びつく資格取得のために半年以上、養成機関で修業する場合に給付金を支給します。

● 高等学校卒業程度認定試験合格支援

ひとり親家庭の母または父やその子どもが就職や転職等のために高等学校卒業程度認定試験合格のための講座を受講開始したとき、修了したとき及び試験に合格したときに給付金を支給します。

● 母子父子寡婦福祉資金貸付金

ひとり親家庭等のお子さんの修学や就職、知識技能の習得等に必要な資金や、ひとり親家庭の母、父または寡婦が経済的に自立して安定した生活を送るために必要な資金を貸し付けます。

P41

● 特定優良賃貸住宅 入居者への家賃低廉化制度

● 子育て世帯宅地提供

● 市営住宅子育て世帯優先入居

● 産前産後期間に受け取ることのできる手当等

- ◎ 出産・子育て応援給付金：P37 参照
- ◎ 出産育児一時金：一人の出産につき、出産育児一時金（50万円）が支給される制度
- ◎ 出産手当金：産前産後休業中に給与の支払いがなかった場合に一定の手当を受け取ることができる制度
- ◎ 育児休業給付金：1歳に満たない子を養育するために育児休業をした場合に、一定の要件を満たすと給付を受けられる制度

出産・子育て応援給付金

対象 ● 出産分：妊婦（妊娠届出時に申請案内を行います）
● 子育て分：出生児の養育者（こんにちは赤ちゃん訪問時に申請案内を行います）

給付額 ● 出産分：50,000円
● 子育て分：出生児一人につき50,000円

お問い合わせ 子ども家庭課（母子保健係） 354-2647
※詳しくは、市HPをご確認ください。⇒



児童手当

受給者 ● 児童を監護し、生計を同じくする父母等で、日本国内に住所を有する者
● 児童が、施設に入所している場合や、里親に預けられている場合などは、施設設置者や里親等

手当額

(1) 児童手当（所得制限限度額①）未満の方・児童1人につき）
3歳未満：一律15,000円
3歳以上小学校修了前：第1子及び第2子10,000円/第3子以降15,000円
中学生：一律10,000円

(2) 特例給付（所得制限限度額①）以上かつ所得上限限度額②（未満の方）中学校修了前までの児童1人につき：一律5,000円
※所得上限限度額②以上の方は支給されません。

所得制限（上限）限度額

扶養親族等の数	所得制限限度額①		所得上限限度額②		※所得税及び個人市・県民税では16歳未満の扶養控除が廃止されましたが、児童手当においては扶養親族等の数に含めて判定します。 ※令和5年6月分から令和6年5月分までの手当については、令和4年中（令和4年1月1日～令和4年12月31日）の所得で判定します。 ※「収入額の目安」は、給与収入のみで計算しています。あくまで目安であり、実際は給与所得控除や医療費控除、雑損控除等を控除した後の所得で確認します。 ※扶養親族等の数は、年末調整や確定申告等で税法上申告した人数です。 ※扶養親族等の数が6人以上の場合は、1人増えるごと、所得の限度額に38万円を加算します。 ※詳しくは、市HPをご確認ください。⇒
	所得額(万円)	収入額の目安(万円)	所得額(万円)	収入額の目安(万円)	
0人	622	833	858	1,071	
1人	660	875	896	1,124	
2人	698	917	934	1,162	
3人	736	960	972	1,200	
4人	774	1,002	1,010	1,238	
5人	812	1,040	1,048	1,276	

支給日 原則として、2月、6月、10月の各13日に、前4か月分を指定の口座に振り込みます（13日が銀行等の休業日にあたる場合は直前の営業日）。なお、公務員は、所属庁から支給されます。

お問い合わせ 各福祉事務所 子育て支援課（給付係）
葵区：221-1093/ 駿河区：287-8674/ 清水区：354-2120

子ども医療費助成

対象 入院・通院ともに0歳～18歳まで（18歳に達する日以後の最初の3月31日まで）

★上記の年齢で、静岡市に住所がある方です。ただし、次の方は対象になりません。
・健康保険に加入していない方・重度心身障害者医療費助成金受給者証をお持ちの方・生活保護受給世帯の方

助成額と負担額 お医者さんにかかる場合には、「子ども医療費受給者証」と「健康保険証」を一緒に、病院の窓口へ毎回必ず提出してください。その場で保険診療自己負担分（院外処方箋による薬代含む）の医療費助成が受けられます。

入院：負担金はありません。※但し、食事療養費は対象外
通院：0～1歳の誕生月の末日までは、負担金はありません。

1歳～18歳までは1回5000円（それ未満の場合はその額）を負担

<申請に必要なもの> 子どもの健康保険証

<払戻し助成支給申請に必要なもの> ①受給者証 ②子どもの健康保険証

③助成金の口座振込先の預金通帳等 ④領収証書（コピー不可）

①補装具コルセット等の助成の場合…上記①～④に加え、「医師の必要証明書」及び「保険給付金支払決定通知書」が必要です。
②高額療養費又は付加金が支給される場合…上記①～④に加え、「保険給付金支払決定通知書」が必要です。なお、世帯合算の場合は合算者の領収証書も必要です。
③他公費（小児慢性特定疾病医療、自立支援医療等）の医療費助成を受けている場合…上記①～④に加え、他公費の受給者証（受診時に提示したものの）等が必要です。

提出期限 受診された月の翌月から12か月以内に、その1か月分にかかった医療費をまとめてから提出してください。12か月を超えると申請書の受付ができないのでご注意ください。

お問い合わせ 各福祉事務所 子育て支援課（給付係） 葵区：221-1093/ 駿河区：287-8674/ 清水区：354-2120

母子家庭等医療費助成

対象 20歳までの児童を養育している方で次のいずれかの条件にあてはまり所得税が課税されていない家庭
※扶養している児童の人数や年齢等によって、課税世帯であっても助成対象となる場合があります。

①ひとり親家庭②両親もしくは父または母が重度の障害者の家庭③両親のいない児童のいる家庭

お問い合わせ 各福祉事務所 子育て支援課（給付係） 葵区：221-1093/ 駿河区：202-5815/ 清水区：354-2120
蒲原出張所：385-7790でも受付しています。

交通遺児等福祉手当

交通事故、業務災害、自然災害などにより両親や父または母を失った義務教育修了前の子どもを養育している保護者（所得税非課税の者）に遺児ひとりにつき月額5,000円が支給されます。

お問い合わせ 各福祉事務所 子育て支援課（給付係） 葵区：221-1093/ 駿河区：287-8674/ 清水区：354-2120

遺族年金

国民年金（遺族基礎年金）

国民年金の被保険者等であった方が亡くなったとき、この方によって生計を維持されていた「子※1のある配偶者」、または「子※1」が受け取ることができます。

支給要件 次のいずれかに該当した場合に支給されます。

- ①国民年金の被保険者である間に死亡したとき。
- ②国民年金の被保険者であった60歳以上65歳未満の方で日本国内に住所を有していた方が死亡したとき。
- ③老齢基礎年金の受給権者であった方が死亡したとき。
- ④老齢基礎年金の受給資格期間を満たした方が死亡したとき。

※1…子及び孫とは、18歳になった年度の3月31日までにある方または20歳未満で国民年金法に定める障害等級1級または2級の状態にある方です。
※2…死亡当時、55歳以上である方に限ります。

★遺族基礎年金および遺族厚生年金の支給要件①②は、死亡の前日において保険料納付済期間（保険料免除期間を含む）が国民年金加入期間の3分の2以上あることが必要です。ただし、死亡日が令和8年3月末日までのときは、死亡した方が65歳未満であれば、死亡日が含まれる月の前々月までの直近1年間に保険料の未納がなければよいことになっています。
★遺族基礎年金の支給要件③④および遺族厚生年金の支給要件④⑤は、保険料納付済期間、保険料免除期間および合算対象期間を合算した期間が25年以上ある方に限ります。

お問い合わせ 国民年金、厚生年金 ねんきんダイヤル：0570-05-1165/ 静岡年金事務所：203-3707/ 清水年金事務所：353-2233
国民年金 保険年金課（国民年金係） 葵区：221-1065/ 駿河区：287-8624/ 清水区：354-2134

厚生年金保険（遺族厚生年金）

厚生年金の被保険者等であった方が亡くなったとき、この方によって生計を維持されていた遺族（妻、子※1、夫※2、父母※2、孫※1、祖父母※2のうち、最も優先順位の高い方）が受け取ることができます。

※遺族基礎年金を受給できる方は、遺族厚生年金とあわせて受け取ることができます。

支給要件 次のいずれかに該当した場合に支給されます。

- ①厚生年金保険の被保険者である間に死亡したとき。
- ②厚生年金保険の被保険者期間に初診日がある病気が原因で、初診日から5年以内に死亡したとき。
- ③1級・2級の障害厚生（共済）年金を受け取っている方が死亡したとき。
- ④老齢厚生年金の受給権者であった方が死亡したとき。
- ⑤老齢厚生年金の受給資格期間を満たした方が死亡したとき。

仕事を
応援します

児童扶養手当

- 対象者**
- 父母が離婚した児童
 - 父または母が死亡、または生死不明である児童
 - 父または母が重度の障害を有する児童
 - 父または母が引き続き1年以上拘禁されている児童
 - 父または母に引き続き1年以上遺棄されている児童
 - 母が婚姻によらないで出産した児童
 - 遺児などで、母が児童を出産した当時の事情が不明である児童
 - 父または母が裁判所からのDV保護命令を受けた児童
- ※児童とは18歳に達する日以降、最初の3月31日までの間にあるものをいいます。(法令で定める障害の状態にある場合は20歳未満まで手当が受けられます。)

<受給できない場合>

- 父または母が婚姻したとき(事実上、婚姻関係はなかったときを含む)。
- 父、母、養育者または児童が国内に住んでいないとき。
- 児童が里親に委託されたり、児童福祉施設など(通園施設は除く)に入所しているとき等

所得の制限 前年の所得(1月～9月に申請する方は前々年の所得)が下記の額以上の方は、その年度(11月から翌年の10月まで)の手当の一部または全部が支給停止になります。

扶養親族等の人数	請求者(本人)		扶養義務者・配偶者 孤児等の養育者
	全部支給	一部支給	
0人	49万円	192万円	236万円
1人	87万円	230万円	274万円
2人	125万円	268万円	312万円
3人以上	以下38万円ずつ加算	以下38万円ずつ加算	以下38万円ずつ加算

支給日 原則として5月、7月、9月、11月、1月、3月の11日(11日が銀行等の休業日にあたる場合は前日)に、それぞれの前月分までが支給されます。

お問い合わせ 各福祉事務所 子育て支援課(給付係)
 葵区: 221-1093/ 駿河区: 202-5815/ 清水区: 354-2120/ 蒲原出張所: 385-7790

児童扶養手当の額 R5年度(月額)

	児童が1人の場合	第2子の加算額	第3子以降の加算額
全部支給	44,140円	10,420円	6,250円
一部支給	10,410円～ 44,130円	5,210円～ 10,410円	3,130円～ 6,240円

※児童扶養手当額より少額の公的年金等を受給している(する)場合は、児童扶養手当額と公的年金等の額の差額が、障害年金を受給している場合は、児童扶養手当額と障害年金の子の加算部分との差額が支給されます。

就学援助制度

- 対象者**
- 静岡市に居住し、公立小・中学校に通うお子さんがいる保護者のうち次の(1)または(2)に該当する方
- (1) 生活保護を受けている方
 - (2) 経済的に困りの方で同居の家族全員の年収の合計金額から社会保険料等を引いた額が、市が定める認定基準以下の方

同居家族人員	2人	3人	4人	5人	6人
持ち家	事業所得 190万円 給与収入 220万円	240万円 280万円	270万円 320万円	320万円 380万円	370万円 430万円
賃貸住宅	事業所得 300万円 給与収入 300万円	320万円 370万円	350万円 410万円	400万円 470万円	450万円 520万円

(認定基準となる収入の目安額) この金額は目安です。家族の年齢構成、収入の種類などにより認定基準となる金額が変わります。ご了承ください。(令和5年度認定基準を基に算出した金額です。)

申請期間 申請は随時受け付けていますが、各学校の提出期限がある場合は、期限までに申請書類を提出してください。

お問い合わせ お子さんの通っている学校又は児童生徒支援課(就学援助係) 354-2532

<援助の種類と支給予定額(年額)>

注: 金額は令和5年度のもの

	準要保護 (生活保護でない方)		要保護 (生活保護の方)
	小学校	中学校	
入学準備金 ※1年生の4月認定者のみ	54,060円	63,000円	}
学用品費	11,630円	22,730円	
通学用品費 ※1年生以外	2,270円	2,270円	
校外活動費 (交通費・見学科)	宿泊あり上限 3,690円 宿泊なし上限 1,600円	宿泊あり上限 6,210円 宿泊なし上限 2,310円	
体育実技用具 ※部活動は対象外		柔道着 購入費 上限7,650円	
通学費	定期券購入費相当額		
学校給食費	給食費負担分		
修学旅行費	全参加者が一律に負担する経費 ※小・中を通じてそれぞれ1回		
医療費 ※対象疾病の治療費	むし歯、慢性副鼻腔炎(ちくのう症)、中耳炎、結膜炎、寄生虫病、アデノイド、白癬、疥癬、膿疱疹(とびひ)、トラコーマ		

自立支援教育訓練給付金

- 対象者** 児童扶養手当受給水準の方
- 支給額** 受講費用の6割
- 対象講座** 雇用保険制度の教育訓練給付の指定教育訓練講座
- ※雇用保険法による一般教育訓練給付金等の受給資格のある方については、受講費用の6割から一般訓練給付金等の受給額を差し引いた額を支給します。
- ※受講費用の6割が12,000円を超えない場合は支給されません。

高等職業訓練促進給付金等

- 対象者** 児童扶養手当受給水準の方
- 対象資格** 看護師・准看護師・介護福祉士・保育士・理学療法士・作業療法士・歯科衛生士・美容師・はり師、きゅう師 社会福祉士・調理師・製菓衛生師 等

給付金の種類	支給額等
訓練促進給付金	市民税課税世帯 月額 70,500円
	市民税非課税世帯 月額 100,000円
修了支援給付金 (修業修了後に支給)	市民税課税世帯 25,000円
	市民税非課税世帯 50,000円
住宅助成金	家賃の1/2の額(上限25,000円)

令和3年度以降修業開始の場合、対象資格が増えます。

雇用保険制度の

- ◎一般教育訓練給付金の指定講座(情報関係の資格のみ)
- ◎特定一般教育訓練給付金の指定講座
- ◎専門実践教育訓練給付金の指定講座

※いずれも訓練期間が6か月以上の資格

※養成期間終了までの期間の最後の12か月の支給月額が40,000円増額となります。

※雇用保険制度の教育訓練支援給付金の支給を受ける方は対象となりません。

※自立支援教育訓練給付金と高等職業訓練促進給付金は併用可能です。

静岡県社会福祉協議会(254-5244)では高等職業訓練促進給付金を受給している方を対象に入学準備金50万円以内と就職準備金20万円以内を貸し付ける「ひとりで親家庭高等職業訓練促進資金貸付制度」があります。

高等学校卒業程度認定試験合格支援

- ※利用する場合は、事前申請が必要です。必ず受講前に申請してください。
- 対象者** 児童扶養手当受給水準の方で、高等学校を卒業していない方
- 支給額** 受講を開始したとき(受講開始時給付金)
 受講を修了したとき(受講修了時給付金)
 受講修了後2年以内に全科目合格したとき(合格時給付金)
- ※受講修了時給付金との合計が15万円を超える場合は、合計15万円が上限となります。
 ※受講開始時・修了時・合格時のそれぞれの支給割合は、下記お問い合わせ先までご相談ください。
- 注** いずれについても、申請が必要です。事前にご相談ください。
- お問い合わせ** 各福祉事務所 子育て支援課(家庭児童相談係) 葵区: 221-1096/ 駿河区: 287-8675/ 清水区: 354-2429

受講費用の6割

母子父子寡婦福祉資金貸付金

★修学資金、就学支度資金の貸付を希望される方★
 大学等修学支援(授業料等の減免及び給付型奨学金)を受けるときは、当該支給及び減免の額相当額を控除した額が限度額となります。支援を受ける場合は必ず申告してください。

母子・父子家庭および寡婦のみなさんの自立や子どもの健やかな育成を支援するための貸付制度です。なお、貸付にあたっては所得制限があります。多く子ども達が就学資金等を活用し、高校、大学等への進学を実現しています。ご相談ください。

<資金の種類>

修学資金 / 就学支度資金 / 技能習得資金 / 修業資金 / 就職支度資金 / 医療介護資金 / 生活資金 / 住宅資金
 転宅資金 / 事業開始資金 / 事業継続資金 / 結婚資金

お問い合わせ 各福祉事務所 子育て支援課(給付係) 葵区: 221-1093/ 駿河区: 202-5815/ 清水区: 354-2120

この貸付制度は、過去に貸し付けを受けた方々の償還金等が、次の利用者の貸付金として貸与される仕組みとなっております。一人ひとりが貸付金の償還を行うことにより成り立っている制度であることを理解したうえで、ご利用するようお願いします。

特定優良賃貸住宅 入居者への家賃低廉化制度

入居者の家賃負担を軽減するため、特定優良賃貸住宅への入居期間中、家賃の一部を市から家主に支払う制度です。

対象世帯 下記条件をすべて満たす世帯

- (1) 新たに特定優良賃貸住宅に入居する世帯
- (2) 小学校6年生までの子どもを扶養している世帯
- (3) 所得月額が158,000～268,000円の範囲内であること

駿河区 対象期間：令和7年3月31日まで 令和5年4月1日現在

所在地	名称	階数	戸数	間取り	床面積	家賃(円)	入居者負担金(円)	管理者
大谷 学区：大谷	アクス	4F	10戸	3LDK	58.33㎡	77,000	46,200	平和ハウジング 265-3003

清水区 対象期間：令和6年3月31日まで 令和5年4月1日現在

所在地	名称	階数	戸数	間取り	床面積	家賃(円)	入居者負担金(円)	管理者
長崎新田 学区：有度第一	カトレア	4F	10戸	3DK	55.68㎡	73,000	43,800	平和ハウジング 265-3003
						75,000	45,000	
					60.34㎡	77,000	46,200	

申込先 空き状況の確認及び入居申し込みは直接管理者まで

お問い合わせ 制度については(住宅政策課住まいまちづくり係) 221-1590

子育て世帯宅地提供

小学生以下の子どもを養育する子育て世帯向けに、適当な面積に分筆した宅地を優先して販売します。

申込資格

- (1) 土地を取得する人と親子関係にある小学生以下の子どもを養育していること
- (2) 土地を取得する人は個人であること
- (3) 取得した土地に建築する建物は、専用住宅または併用住宅とすること

売却(予定)地 市のホームページに詳細な情報を掲載しています。

お問い合わせ 住宅政策課(住まいまちづくり係) 221-1590

市営住宅子育て世帯優先入居

子育て世帯の居住の安定的な確保を支援し、子育てしやすい環境づくりを進めるため、市営住宅の募集枠に、一般枠とは別に2種類の「子育て支援枠」を設けています。なお、市営住宅の入居募集は偶数月に行っています。

概要

- (1) 入居期限あり(最長10年間)
対象世帯：申込時、家族全員が40歳以下で、夫婦と子どもで構成され、かつ小学6年生以下の子どもがいる3人以上の世帯。
※母子家庭、父子家庭の方は申込みできません。
 - (2) 入居期限なし
対象世帯：申込時、中学3年生以下の子どもがいる世帯。
※母子、父子家庭の方でも申込み可能です。
- ※上記以外にも申込資格があります。詳しくは下記問い合わせ先まで

お問い合わせ 住宅政策課(管理係) 221-1132

災害に備えて 準備しておきたいこと

1. 事前にハザードマップを確認しましょう。

静岡市のハザードマップは地震・津波に関する情報、洪水・高潮・土砂災害に関する情報、避難に関する情報が載っています。

[静岡市ハザードマップはこちら](#)



2. 避難場所を確認しておきましょう。

ハザードマップで自宅がある場所に色が塗られていたら、災害が発生する前に避難する必要があります。『避難行動の種類』や自宅周辺の『避難場所・避難所』を事前に確認しましょう。

避難行動の種類	
屋内安全確保 (建物内で避難)	建物の上階や山の斜面から少しでも離れた部屋へ移動 想定される浸水深より高い場所に滞在など
安全な親戚や知人宅、地域の集会所・ホテルなどに避難	ハザードマップなどを参考に災害リスクの低い場所へ移動
指定緊急避難場所へ避難	行政が指定する避難場所へ移動

[避難場所・避難所はこちら](#)



3. 非常持ち出し品を用意しましょう。

持ち出す時のことを考えて、男性で15kg以下、女性で10kg以下を目安にまとめましょう。

必需品

- 7日分程度の非常食 (火を通さなくても食べられるもの水など)
- 医薬品(常備薬を忘れずに)
- 貴重品(現金・通帳・保険証など)
- 衣服(下着・上着・タオルなど)
- ラジオ(FMが聞けるものがよい)
- 懐中電灯(予備の電池も忘れずに)

感染症対策で必要なもの

- マスク
- 体温計
- 手袋
- アルコール除菌用品
- 密封できるゴミ袋
- ビニール袋
- ティッシュペーパー
- 雨具
- 筆記用具

ママが必要なもの

- 生理用品
- 授乳ケープ
- 脱脂綿
- ガーゼ
- さらし

赤ちゃんが必要なもの

- 哺乳びん・ミルク (離乳食・スプーン・おやつ)
- おむつ
- おしりふき
- 抱っこひも(おんぶひも)
- 母子健康手帳
- 普段遊んでいるおもちゃ

※家族構成により必要なものは異なります。自分の家族に必要なものを追加しましょう。

認定こども園・保育園・幼稚園は、どう違うの？

第4章

入園

子どもにとって初めての集団生活。
施設選びや入園手続きについてご紹介します。

- 44 施設の種類の流れ
- 45 認定こども園・保育園・幼稚園（施設型給付）等の利用方法
- 46 第2子以降保育料無償化
- 48 従来どおりの幼稚園の利用方法
- 49 幼児教育・保育の無償化について
- 50 静岡市の認定こども園・保育園・小規模保育施設等の一覧
- 56 静岡市の幼稚園の一覧
- 58 静岡市の認可外保育施設の一覧

入園手続きについてのお問い合わせは、各区子育て支援課へ
葵区 221-1095 / 駿河区 287-8673 / 清水区 354-2358
※各園の住所・連絡先⇒P50 へ



入園申込みについて→

比べてみよう

意外とわかりにくい各子育て施設の違いについて、比べてみましょう

施設の種類の種類

子ども・子育て支援新制度・子どもの教育&保育施設の類型は？



①認定こども園

保育園と幼稚園の両方の機能や特長などの良さを併せ持つ園です。保護者が働いている、いないに関わらず利用でき、保護者の就業状況が変化した場合でも、通いながら園を継続して利用できることが大きな特徴です。0～2歳のお子さんには必要な保育を、3歳以上のお子さんには学校教育と保育を一体的に行います。また、地域での子育て支援も行います。

②保育園

0～5歳のお子さんを対象として、就労などのため、ご家庭で保育のできない保護者に代わって保育を行う施設です。家庭や地域社会とともに協力しあいながら、豊かな人間性を持った子どもを育てます。

③小規模保育施設

少人数（定員6名～19名）の0～2歳のお子さんを対象に、家庭に近い雰囲気のもと、きめ細かな保育を行います。

④事業所内保育施設

企業や病院などに設置された保育施設で、従業員以外の子どもに対しても預かり保育を行います。

※従業員の子どものみを対象とする保育施設は、認可外保育施設に分類されます。

⑤⑥幼稚園

3～5歳のお子さんを対象に学校としての教育を行い、基本的な生活習慣、豊かな心情や思考力を養い、意欲や思いやりのある幼児を育てます。

⑦認可外保育施設

市が認可した保育施設以外の保育施設を総称して認可外保育施設といいます。認可保育所と同じく通常の保育を行う施設、一時預かりを主とする施設、企業や病院などの従業員の子どものみを対象としたものなど、さまざまな形態があります。

1日の流れ

※降園時間以降に、延長（預かり）保育を行っている園もあります。
※実際の流れは、各施設により異なりますので直接お問い合わせください。

(参考)	7:00	8:00	9:00	10:00	11:00	12:00	13:00	14:00	15:00	16:00	17:00	18:00
①認定こども園	1号認定	8:30 登園	9:00～11:30 教育活動		11:30 お昼ごはん		13:00 降園準備	14:00 降園	※1号、2号児 9:00～13:00 教育時間			
	2号認定	7:00 開園	8:30 登園	9:00～11:30 教育・保育活動		11:30 お昼ごはん	13:00 おひるね	14:00 休憩	15:00 おやつ	自由遊びなど	～16:30 順次降園 (保育短時間)	～18:00 順次降園 (保育標準時間)
	3号認定	7:00 早期保育	8:30 登園	9:00～11:30 保育活動		11:30 お昼ごはん	13:00 おひるね	14:00 休憩	15:00 おやつ	自由遊びなど	～16:30 順次降園 (保育短時間)	～18:00 順次降園 (保育標準時間)
②保育園 ③小規模 ④事業所内	2号 3号認定	7:00～9:00 登園 健康観察	10:00 おやつ	10:15～11:30 保育活動		11:30～12:30 お昼ごはん	12:30～15:00 おひるね	13:00～14:00 健康観察・自由遊びなど	15:00 おやつ	～16:30 順次降園 (保育短時間)	～18:00 順次降園 (保育標準時間)	
	⑤⑥幼稚園	8:00～9:00 登園	9:00～11:30 教育活動		11:30～12:30 お昼ごはん (お弁当または給食)		13:00～14:00 帰りの準備	12:30～13:30 教育活動	14:00～16:00 降園			

認定こども園・保育園・幼稚園（施設型給付）等の利用方法

●施設の種類、手続き、利用料

子ども・子育て支援新制度	
施設の種類	①認定こども園 / ②保育園 / ③小規模保育施設 / ④事業所内保育施設 / ⑤幼稚園（施設型給付）
利用の手続き	子どもの年齢と保護者の就労状況などに応じた認定（1～3号）を受ける手続きが必要です。
利用料	認定区分（1～3号）と保護者の所得状況に応じた額となります。 ※P47の利用者負担額表のとおり

●利用の流れ ※認定区分により、利用できる施設に違いがありますので、P46の認定の区分を参照してください。

1号認定の場合



2・3号認定の場合

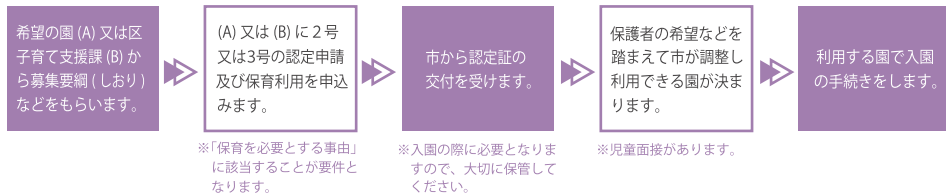

●手続きの時期

- 4月入園を希望する場合 <広報しおるか9月号に入園案内を掲載します> 受付時期・・・毎年10月
- 5月以降の入園を希望する場合 受付時期・・・入園を希望する月の前月5日締切 ※5日が土・日曜日に当たる場合は、翌月曜日になります。

●障がい児の保育

3歳以上で、集団保育が可能な心身障がいのあるお子さんの入園については、利用手続きの前に、市立こども園では各区子育て支援課に、私立の園では各園にご相談ください。

●認定の区分

対象年齢	認定条件	認定区分	利用時間・形態	利用できる施設
満3歳以上	なし	1号認定	4時間程度（教育標準時間）	認定こども園・幼稚園（施設型給付）
		2号認定	上限11時間（保育標準時間） または上限8時間（保育短時間）	認定こども園・保育園
満3歳未満	下記の「保育を必要とする事由」に該当する必要があります。	3号認定		

●保育を必要とする事由

保護者のいずれもが下記①～⑧のいずれかに該当して、家庭で子どもを保育できない場合には、2号又は3号の認定を受けることができ、認定こども園や保育園などを利用することができます。

- ①月60時間以上の就労（フルタイムのほか、パートタイム、居宅内の労働など、基本的に全ての就労を含む）
- ②妊娠、出産
- ③保護者の疾病、障がい
- ④同居又は長期入院等している親族の常時介護・看護
- ⑤災害復旧
- ⑥求職活動（起業準備を含む）
- ⑦就学（職業訓練校等における職業訓練を含む）
- ⑧虐待やDVのおそれがあること

第2子以降保育料無償化

きょうだいの就学に関わらず、所得制限なく第2子以降の保育料が無料になりました。

きょうだい全て未就学児の世帯

所得は関係ありません



未就学児
第1子
全額負担

未就学児
第2子
無料

未就学児第3子以降も
無料です。

※これまでは…未就学児第2子は半額負担でした。

きょうだいに就学児（小学生以上）がいる世帯

年収
360万円
未満相当



就学児
第1子
(保育料なし)

未就学児
第2子
無料

未就学児第3子以降も
無料です。

※これまでは…未就学児第2子は半額負担でした。

年収
360万円
以上相当



就学児
第1子
(保育料なし)

未就学児
第2子
無料

未就学児第3子以降も
無料です。

※これまでは…未就学児第2子は全額負担、未就学児第3子は半額負担でした。

※静岡市が決定している保育料が対象となります（認可外保育施設の利用料等、各施設で独自に定めているものは対象外です）。

令和5年度 静岡市利用者負担額表（保育料）

◇第2子保育料無償化について◇

令和5年4月から、0～2歳（クラス年齢）の児童の保育料について、第2子が無償とするともに、世帯の所得やきょうだいの年齢に関係なく第何子かを決定し、保育料を算定します。

階層区分	令和5年1月1日時点で静岡市を含む 政令指定都市に住所があった人 (税率8%)※	第1子の利用者負担額（月額：円）		令和5年1月1日時点で 政令指定都市以外の市町村 に住所があった人（税率6%）	
		3号（0～2歳クラス）			
		標準時間	短時間		
A	生活保護世帯等	0	0	生活保護世帯等	
B	市民税均等割非課税世帯	0	0	市民税均等割非課税世帯	
C	市民税所得割非課税世帯	7,500	7,500	市民税所得割非課税世帯	
	母子・父子世帯 在宅障がい児・者のいる世帯	0	0	母子・父子世帯 在宅障がい児・者のいる世帯	
市民税所得割課税世帯	D1 所得割額 64,800円未満	8,500	8,500	所得割額 48,600円未満	
	母子・父子世帯 在宅障がい児・者のいる世帯	3,100	3,100	母子・父子世帯 在宅障がい児・者のいる世帯	
	D2 80,000円未満	13,300	12,900	60,000円未満	
	母子・父子世帯 在宅障がい児・者のいる世帯	5,200	5,000	母子・父子世帯 在宅障がい児・者のいる世帯	
	D3 89,300円未満	14,800	14,400	67,000円未満	
	母子・父子世帯 在宅障がい児・者のいる世帯	5,800	5,600	母子・父子世帯 在宅障がい児・者のいる世帯	
	D4 102,801円未満	17,500	17,100	77,101円未満	
	母子・父子世帯 在宅障がい児・者のいる世帯	7,000	6,800	母子・父子世帯 在宅障がい児・者のいる世帯	
	D5 129,300円未満	20,500	20,100	97,000円未満	
	D6 153,300円未満	25,500	24,900	115,000円未満	
	D7 177,300円未満	31,500	30,900	133,000円未満	
	D8 225,300円未満	32,500	31,900	169,000円未満	
	D9 252,000円未満	39,000	38,100	189,000円未満	
	D10 265,300円未満	42,000	41,100	199,000円未満	
	D11 281,300円未満	45,000	44,100	211,000円未満	
	D12 329,300円未満	45,000	44,100	247,000円未満	
D13 401,300円未満	46,500	45,600	301,000円未満		
D14 452,000円未満	52,000	50,800	339,000円未満		
D15 529,300円未満	55,200	54,000	397,000円未満		
D16 529,300円以上	57,200	55,600	397,000円以上		

※実際の保育料算定においては、旧税率（6%）を用いて算定するため、上記階層表に保護者様の市民税所得割額を当てはめた場合の保育料階層区分と、実際に旧税率で計算した保育料階層区分が異なる場合があります。

（備考）

- 令和5年度利用者負担額は、4～8月分を令和4年度の市民税額、9～3月分を令和5年度の市民税額を基に決定いたします（市民税額は、調整控除を除く住宅借入金等特別税額控除、寄付金税額控除、外国税額控除、配当控除、配当割控除、株式等譲渡所得割額控除の税額控除前の金額です）。
- 第2子以降の利用者負担額は無料です（給食費、教材費等は無償の対象外です）。世帯における第何子かを決定する際に対象となるお子さんは、年齢や同居の有無、保育所等の利用に関わらず、保護者様が実際に監護し、生計が同一のお子さんです。
- この利用者負担額のほか、各園によって給食費などの実費徴収や上乗せ徴収があることがあります。
- 海外に居住していたため日本国内において住民税が課税されていない方についても、当時の収入状況等から住民税の課税相当額を推計して利用者負担額を算定いたします。
- お子さんが年度途中で誕生日を迎え満3歳となった際に、支給認定区分は3号から2号に変更となりますが、利用者負担額は、満3歳に達する以後の最初の3月31日までの間は3歳未満児（3号認定児童）と同額の利用者負担額となります。
- 政令指定都市において、平成30年度分の個人市民税（平成29年分の所得に対して課される個人市民税）から、所得に応じて課される所得割の市民税率が6%から8%に変更されましたが、保育料は旧税率（6%）を用いて算定します。

従来どおりの幼稚園の利用方法

※各園の情報はP56～P57の「幼稚園一覧」を参照してください。

手続きの流れ

※園によって一部内容が異なる場合がありますので、詳しくは園にご確認ください。

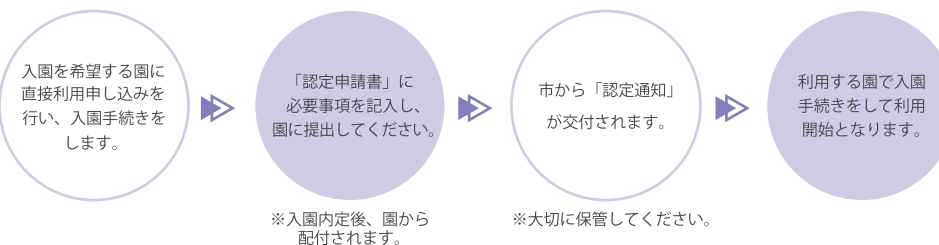

● 手続きの時期

- 4月入園を希望する場合 受付時期…毎年10月 <広報しずおか9月号に園案内を掲載します>
※上記以外の時期も随時入園を受けています（満3歳児入園を含む）。

● 利用料

- 各園が設定しています。詳細は各園へお問い合わせください。
※次ページの<幼児教育・保育の無償化>により負担が軽減されます。

● 認定の区分

対象年齢	認定区分	認定条件
3～5歳 (すべての世帯)	新2号	「保育を必要とする事由」に該当することが必要です。
	新1号	なし
満3歳 (住民税非課税世帯以外)	新1号	なし
満3歳 (住民税非課税世帯)	新3号	「保育を必要とする事由」に該当することが必要です。
	新1号	なし

● 保育を必要とする事由

保護者のいずれもが下記①～⑧のいずれかに該当し、家庭で子どもを保育できない場合、各区役所にある子育て支援課に申請することで認定が受けられます。

- ①月60時間以上の就労
(フルタイムのほか、パートタイム、居宅内の労働など、基本的に全ての就労を含む)
- ②妊娠、出産
- ③保護者の疾病、障がい
- ④同居又は長期入院等している親族の常時介護・看護
- ⑤災害復旧
- ⑥求職活動（起業準備を含む）
- ⑦就学（職業訓練校等における職業訓練を含む）
- ⑧虐待やDVのおそれがあること

幼児教育・保育の無償化について

01 | 幼稚園、保育所、認定こども園等の利用が無償化

対象となる子供 3歳から5歳児クラスの子どもたち ※幼稚園、認定こども園の1号認定については満3歳児から対象
0歳から2歳児クラスの住民税非課税世帯の子どもたち

対象となる施設 幼稚園、保育所、認定こども園、小規模保育、事業所内保育
(幼稚園については月額2.57万円までです。)

- ・通園送迎費、給食費、行事費などは、これまで通り保護者のご負担となります。
- ・保育所、認定こども園を利用する3歳から5歳児クラスの保育を必要とする子どもたち(2号認定)については、副食費(おかず、おやつ等)が実費となります。
- ・年収360万円未満相当世帯の子どもと全ての世帯の第3子以降※1の子どもについては、副食費の費用が減免されます(減免の対象者には、市からお知らせします)。

※1 第1子のお子さんの年齢によっては、対象とならない場合があります。詳しくは市へお問い合わせください。

02 | 幼稚園の預かり保育の利用が無償化

市から「保育の必要性の認定」を受けた方は、幼稚園の利用に加え、利用日数に応じて月額1.13万円まで利用が無償化されます。

03 | 認可外保育施設等の利用が無償化

市から「保育の必要性の認定」を受ける必要があります。

- ・3歳から5歳児クラスの子どもたちは月額3.7万円まで、0歳から2歳児クラスの住民税非課税世帯の子どもたちは月額4.2万円までの利用が無償化されます。

【対象となる施設】認可外保育施設、一時預かり事業、病児保育事業、ファミリー・サポート・センター事業

04 | 就学前の障害児発達支援の利用が無償化

幼稚園や保育所等の利用にかかわらず、3歳から5歳までの利用が無償化されます。

認定区分と教育・保育施設の種類の種類

- 認定こども園、保育所、地域型保育を利用するためには、「1号・2号・3号」の認定が必要です。
- 幼稚園、認可外保育施設等の利用の無償化を受けるためには、「新1号・新2号・新3号」の認定が必要です。

施設の利用及び無償化の給付を受けるための基本的な認定区分を示しています。詳しくは市へお問い合わせください。

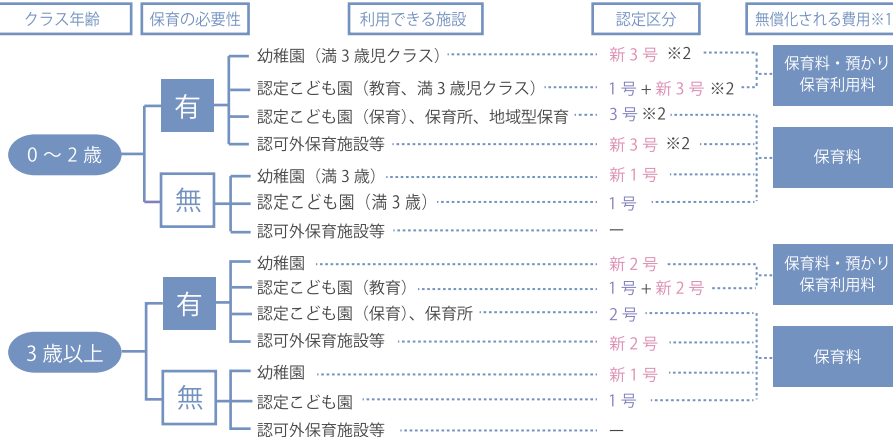

※1 「保育料」は、毎月定額で園に支払う費用のうち、給食費や教材費など実質負担分を除いた費用を指します。「預かり保育利用料」は、教育時間(4時間程度)を超えて利用する預かり保育にかかる費用を指します(2・3号認定の延長保育は対象となりません)。

※2 住民税非課税世帯に限られます。

1. 認定こども園

葵区

1～16は市立
17～41は私立

★開所時間や定員は変更する場合があります。

★一時預かりの「○」は実施設です。園の状況により受けられない場合がありますので、直接園に確認してください。

★施設の情報令和5年4月時点のもので、必ず各施設に確認をお願いします。

★山間地の4園(清沢、大川、梅ヶ島、井川)は、認定こども園に準じたこども園です。

	1	2	3	一時預かり	園名	住所	電話	対象年齢	定員	開園時間
1	—	○	○	○	上土こども園	古庄 4-2-11	261-6044	産休明け～就学前	120	7:00～19:00
2	○	○	—	—	安倍口こども園	安倍口新田 43-1	296-1824	3歳～就学前	52	7:00～18:00
3	—	○	○	○	安倍口中央こども園	安倍口団地 3-1	296-0345	産休明け～就学前	60	7:00～18:00
4	○	○	○	—	安東こども園	安東 3-11-17	245-6227	産休明け～就学前	255	7:00～19:00
5	—	○	○	○	瀬名川こども園	瀬名川 1-21-40	262-5940	産休明け～就学前	155	7:00～19:00
6	—	○	○	○	田町こども園	田町 1-79	252-6374	産休明け～就学前	100	7:00～19:00
7	—	○	○	○	長沼こども園	長沼 2-18-31	261-1241	産休明け～就学前	130	7:00～19:00
8	—	○	○	○	中薬科こども園	大原 1237	279-0002	産休明け～就学前	70	7:00～18:00
9	○	○	—	—	西奈こども園	瀬名 3-24-25	261-3016	3歳～就学前	100	7:00～18:00
10	—	○	○	○	服織こども園	山崎 1-17-1	278-9721	産休明け～就学前	120	7:00～18:00
11	—	○	○	○	服織中央こども園	羽島本町 25-33	278-2217	産休明け～就学前	130	7:00～19:00
12	○	○	—	—	藁科こども園	吉津 1	278-6637	3歳～就学前	52	7:00～18:00
13	○	○	—	—	梅ヶ島こども園	梅ヶ島 544-4	(休園中)	3歳～就学前	18	7:00～18:00
14	○	○	—	—	大川こども園	坂ノ上 1239-4	(休園中)	3歳～就学前	18	7:00～18:00
15	○	○	—	—	清沢こども園	昼居渡 66-2	295-3022	3歳～就学前	18	7:00～18:00
16	○	○	—	—	井川こども園	井川 548-1	260-2301	3歳～就学前	18	7:00～18:00
17	—	○	○	○	こすもすこども園	秋山町 25-3	271-6208	産休明け～就学前	100	7:00～19:00
18	○	○	○	○	賤機こども園	俵沢 109-1	294-0169	産休明け～就学前	70	7:00～19:00
19	○	○	○	○	北沼上こども園	北沼上 758-1	261-3713	3か月～就学前	106	7:00～19:00
20	○	○	○	○	新間杉の子幼稚園	新間 670-9	278-7557	10か月～就学前	150	7:30～18:30
21	—	○	○	○	日吉町保育園	鷹匠 2-24-18	252-3699	産休明け～就学前	100	7:00～19:00
22	—	○	○	○	北安東保育園	北安東 4-29-24	246-8486	産休明け～就学前	90	7:00～19:00
23	—	○	○	○	竜南こども園	竜南 1-19-15	248-6668	産休明け～就学前	150	7:00～19:00
24	○	○	—	—	千代田幼稚園	東千代田 1-8-10	261-7624	6か月～就学前	260	7:00～18:30
25	○	○	—	—	わらべ幼稚園	千代 1-4-15	278-1505	11か月～就学前	115	7:30～18:30
26	○	○	—	—	羽鳥り幼稚園	羽島本町 1-1	278-2355	満1歳～就学前	180	7:30～18:30
27	○	○	—	—	静岡平和幼稚園	平和 2-23-22	271-3016	8か月～就学前	100	7:30～18:30
28	○	○	—	—	とこは幼稚園	城北 37	246-3712	8か月～就学前	230	7:30～18:30
29	○	○	—	—	たちばな幼稚園	瀬名 1-1-17	261-1746	8か月～就学前	230	7:30～18:30
30	○	○	○	○	若竹こどもの森	瀬名川 3-7-18	277-9308	6か月～就学前	93	7:30～18:30
31	○	○	—	—	あおぞらキンダーガーデン	千代田 1-15-40	246-2213	3か月～就学前	93	7:30～18:30
32	○	○	○	○	沼上こども園	南沼上 1-22-1	261-2543	産休明け～就学前	135	7:00～19:00
33	—	○	○	○	沼上こども園(分園)	川合 3-1-13	207-8350	産休明け～2歳児	30	7:00～19:00
34	—	○	○	○	あゆみ第2こども園	瀬名中央 1-1-44	263-5546	産休明け～就学前	170	7:00～19:00
35	○	○	○	○	蛸ヶ丘保育園	新間 394-1	278-7355	産休明け～就学前	112	7:00～19:00
36	○	○	○	○	麻華こども園	北 1-29-25	247-8200	産休明け～就学前	99	7:00～19:00
37	—	○	○	○	新富町こども園	新富町 3-21-2	252-2746	産休明け～就学前	120	7:00～19:00
38	○	○	○	○	足久保こども園	足久保組 29-5	296-1025	産休明け～就学前	96	7:00～19:00
39	○	○	○	○	美和保育園	遠藤新田 339-2	296-0079	産休明け～就学前	99	7:00～19:00
40	○	○	○	○	横内幼稚園	横内町 103-1	245-1133	10か月～就学前	273	7:30～18:30
41	○	○	○	○	沓谷おひさまの森こども園	沓谷 5-4-6	395-6555	産休明け～就学前	96	7:00～19:00

静岡市の認定こども園・保育園・小規模保育施設等の一覧

※局番はすべて054となります。 ※各園の前の数字（1、2、3）は認定区分（P46参照）です。

駿河区 1～16は市立 17～31は私立

	1	2	3	一時預かり	園名	住所	電話	対象年齢	定員	開園時間
1	○	○	—	—	大谷こども園	西大谷 6-8	237-2476	3歳～就学前	90	7:00～18:00
2	—	○	○	○	小黒こども園	小黒 1-7-6	285-3718	産休明け～就学前	90	7:00～18:00
3	○	○	—	—	久能こども園	青沢 240	237-1713	3歳～就学前	45	7:00～18:00
4	—	○	○	○	下川原こども園	下川原 6-8-26	258-5958	産休明け～就学前	170	7:00～19:00
5	—	○	○	○	高松こども園	敷地 2-7-14	237-6740	産休明け～就学前	160	7:00～19:00
6	—	○	○	○	東新田こども園	東新田 4-1-40	257-0256	産休明け～就学前	170	7:00～19:00
7	—	○	○	○	登呂こども園	登呂 3-19-1	285-8592	産休明け～就学前	170	7:00～19:00
8	—	○	○	○	中田こども園	馬淵 4-2-29	282-7905	産休明け～就学前	190	7:00～19:00
9	—	○	○	○	中村町こども園	中村町 94	281-9832	産休明け～就学前	190	7:00～19:00
10	○	○	—	—	東豊田こども園	池田 492-2	262-0096	3歳～就学前	100	7:00～18:00
11	—	○	○	○	東豊田中央こども園	国吉田 6-7-29	261-6320	産休明け～就学前	145	7:00～19:00
12	—	○	○	○	広野こども園	広野 6-11-1	259-5195	産休明け～就学前	100	7:00～19:00
13	—	○	○	○	富士見台こども園	富士見台 2-11-44	282-6188	産休明け～就学前	140	7:00～19:00
14	—	○	○	○	丸子こども園	丸子 2-18-32	259-9810	産休明け～就学前	130	7:00～19:00
15	—	○	○	○	用宗こども園	用宗 5-18-7	259-2702	産休明け～就学前	90	7:00～18:00
16	—	○	○	○	八幡こども園	八幡 2-15-20	285-4049	産休明け～就学前	90	7:00～19:00
17	○	○	○	—	小鹿こども園	小鹿 2-25-15	285-4538	3か月～就学前	159	7:00～19:00
18	○	○	○	○	静岡なかはら幼稚園	中原 524	285-6912	産休明け～就学前	180	7:00～19:00
19	○	○	○	○	ひばり幼稚園	用宗 4-18-28	259-2502	産休明け～就学前	230	7:30～18:30
20	○	○	○	○	ふじみ幼稚園	西島 402	281-2673	7か月～就学前	200	7:00～18:30
21	—	○	○	○	だきしめこども園	栗原 17-15	267-4800	産休明け～就学前	90	7:00～19:00
22	○	○	○	—	やよい幼稚園	石田 2-18-28	285-8011	6か月～就学前	330	7:00～19:00
23	○	○	○	○	静岡若葉幼稚園	中田 3-7-2	285-2326	8か月～就学前	122	7:30～19:00
24	○	○	○	○	セイウモンテッソーリこども園	北丸子 2-21-12	258-6543	産休明け～就学前	125	7:00～19:00
25	○	○	○	—	静岡学園幼稚園	聖一色 400	262-0914	7か月～就学前	460	7:30～18:30
26	○	○	—	—	若杉幼稚園	丸子 3653	259-3125	満3歳～就学前	277	7:00～18:30
27	—	○	○	—	若杉幼稚園（分園）	丸子 3655-3	259-3125	10か月～2歳児	33	7:00～18:30
28	—	○	○	○	東新田ひばりこども園	東新田 3-31-10	268-1800	産休明け～就学前	144	7:30～18:30
29	○	○	○	○	るり幼稚園	向敷地 6-1-25	259-6779	満1歳～就学前	195	7:30～18:30
30	○	○	○	○	八幡おひさまの森こども園	八幡 2-2-2	204-1919	産休明け～就学前	96	7:00～19:00
31	○	○	○	○	梨花幼稚園	下川原 2-33-15	258-9118	6か月～就学前	300	7:00～19:00

清水区 1～24は市立 25～41は私立

	1	2	3	一時預かり	園名	住所	電話	対象年齢	定員	開園時間
1	—	○	○	○	飯田北こども園	石川本町 11-92	366-2743	6か月～就学前	170	7:00～19:00
2	—	○	○	○	飯田南こども園	高橋 4-4-56	366-6216	6か月～就学前	130	7:00～19:00
3	—	○	○	○	庵原こども園	庵原町 1938	366-5683	6か月～就学前	70	7:00～18:00
4	—	○	○	○	入江こども園	入江 1-13-15	366-5904	6か月～就学前	120	7:00～19:00
5	—	○	○	○	有度北こども園	長崎 740-1	347-0216	6か月～就学前	120	7:00～18:00
6	—	○	○	○	有度西こども園	中之郷 1-10-27	345-7755	6か月～就学前	100	7:00～18:00
7	—	○	○	○	興津北こども園	八木間町 478	369-1084	6か月～就学前	90	7:00～18:00
8	○	○	—	—	小島こども園	小島町 621-1	393-3014	3歳～就学前	52	7:00～18:00
9	—	○	○	○	川原こども園	川原町 24-8	352-1358	6か月～就学前	140	7:00～18:00
10	○	○	—	—	小河内こども園	小河内 2693-2	393-2192	3歳～就学前	45	7:00～18:00
11	—	○	○	○	駒越こども園	迎山町 4-15	334-7080	6か月～就学前	80	7:00～18:00
12	—	○	○	○	清水こども園	本町 11-32	352-4229	6か月～就学前	110	7:00～18:00
13	○	○	—	—	高部こども園	押切 996-2	346-1758	3歳～就学前	130	7:00～18:00
14	—	○	○	○	高部中央こども園	梅ヶ谷 459-1	346-1503	6か月～就学前	120	7:00～18:00
15	—	○	○	○	辻こども園	辻 4-7-21	366-6227	産休明け～就学前	130	7:00～19:00
16	—	○	○	○	西久保こども園	西久保 438-1	366-6625	6か月～就学前	90	7:00～18:00
17	—	○	○	○	原こども園	原 45-5	366-3800	産休明け～就学前	130	7:00～18:00
18	—	○	○	○	横砂こども園	横砂東町 17-5	365-8739	6か月～就学前	60	7:00～18:00
19	○	○	—	—	和田島こども園	和田島 694-1	395-2320	3歳～就学前	52	7:00～18:00
20	—	○	○	○	蒲原西部こども園	蒲原中 566-1	385-2539	6か月～就学前	50	7:00～18:00
21	—	○	○	○	蒲原東部こども園	蒲原 5092-3	385-3411	6か月～就学前	90	7:00～18:00
22	—	○	○	○	入山こども園	由比入山 1964	375-2628	6か月～就学前	30	7:00～18:00
23	○	○	—	—	由比こども園	由比 377-1	375-4510	3歳～就学前	75	7:00～18:00
24	—	○	○	○	由比中央こども園	由比北田 146	377-0888	6か月～就学前	100	7:00～19:00
25	○	○	○	○	草薙ふたばこども園	草薙 359-6	346-9619	産休明け～就学前	179	7:00～19:00
26	○	○	○	○	梅花こども園	蒲原新田 2-16-23	385-5477	6か月～就学前	45	7:00～19:00
27	○	○	○	○	認定こども園ももはな	興津中町 335-1	369-2228	6か月～就学前	125	7:30～18:30
28	○	○	○	○	蒲原学園幼稚園	蒲原中 204	385-3056	8か月～就学前	105	7:30～18:30
29	○	○	○	—	清水白百合幼稚園	木の下町 312	352-6428	6か月～就学前	234	7:30～18:30
30	○	○	○	—	東海大学付属静岡翔洋幼稚園	折戸 3-20-1	334-0619	6か月～就学前	120	7:30～18:30
31	○	○	○	○	めぐみこども園	淡島町 2-9	366-2519	6か月～就学前	200	7:00～19:00
32	○	○	○	○	若竹幼稚園	蜂ヶ谷 443	367-1696	6か月～就学前	210	7:30～18:30
33	—	○	○	○	清水りんぼかんこども園	有東坂 4-8	344-1234	産休明け～就学前	80	7:00～19:00
34	—	○	○	○	みどりが丘こども園	日立町 4-19	337-0886	産休明け～就学前	160	7:00～19:00
35	○	○	○	—	梅花幼稚園	南岡町 3-8	353-1342	6か月～就学前	90	7:30～18:30
36	○	○	○	—	八坂幼稚園（幼稚園型）	八坂東 2-4-28	366-1668	満1歳～就学前	240	7:30～18:30
37	○	○	○	○	東海幼稚園	興津本町 78	369-1311	9か月～就学前	85	7:30～18:30
38	—	○	○	○	清水やぐらこども園	矢倉町 4-15	364-5288	10か月～就学前	90	7:30～18:30
39	○	○	○	—	蒲原聖母幼稚園（幼稚園型）	蒲原神沢 135-1	385-3319	満1歳～就学前	60	7:30～18:30
40	—	○	○	○	まつぱっくりこども園	三保松原町 15-5	336-5005	6か月～就学前	100	7:00～19:00
41	○	○	○	—	江尻幼稚園（幼稚園型）	二の丸町 2-7	366-1016	11か月～就学前	165	7:30～18:30

入園

静岡市の認定こども園・保育園・小規模保育施設等の一覧

2. 私立保育園

葵区

★市内に公立の保育園はありません。

※○は一時預かり実施園ですが、園の状況により受けられない場合がありますので、直接、園に確認してください。

※施設の情報は今和5年4月時点のもので、必ず各施設に確認をお願いします。

	1	2	3	一時預かり	園名	住所	電話	対象年齢	定員	開園時間
1	—	○	○	○	静岡ホーム	井宮町 183	272-2379	産休明け～就学前	140	7:00～19:00
2	—	○	○	○	千代田	上足洗 2-2-10	245-2820	産休明け～就学前	180	7:00～19:00
3	—	○	○	○	春日	春日 1-2-18	252-5070	産休明け～就学前	70	7:00～19:00
4	—	○	○	○	一番町	一番町 36	252-8889	産休明け～就学前	60	7:00～19:00
5	—	○	○	○	月影	北 3-41-20	246-3705	産休明け～就学前	60	7:30～18:30
6	—	○	○	○	うしづま	牛妻 2106	294-0071	産休明け～就学前	90	7:00～18:30
7	—	○	○	○	若松	若松町 66	271-6602	産休明け～就学前	90	7:00～19:00
8	—	○	○	○	ルンビニー	大鋸町 8-1	255-0856	4か月～就学前	80	7:30～18:30
9	—	○	○	○	水落	水落町 19-16	245-7714	産休明け～就学前	120	7:00～19:00
10	—	○	○	○	こぐま	昭府 1-2-25	271-6475	産休明け～就学前	110	7:00～19:00
11	—	○	○	○	いけがや	岳美 1-4-1	246-6456	産休明け～就学前	80	7:00～19:00
12	—	○	○	○	こばと	巴町 58-1	245-5936	産休明け～就学前	90	7:00～19:00
13	—	○	○	○	小百合キンダーホーム	上伝馬 18-28	271-1237	産休明け～就学前	60	7:00～19:00
14	—	—	○	—	小百合キンダーホーム(分園)	上伝馬 14-6	271-1237	産休明け～1歳児	20	7:00～19:00
15	—	—	○	○	あゆみ	瀬名中央 3-12-8	261-4064	産休明け～2歳児	30	7:00～19:00
16	—	○	○	○	麻機	北 1-11-55	245-1584	産休明け～就学前	70	7:00～18:30
17	—	○	○	○	城北	北安東 3-10-26	247-5003	産休明け～就学前	90	7:00～19:00
18	—	○	○	○	いさみ	桜町 2-4-51	272-2918	産休明け～就学前	170	7:00～19:00
19	—	○	○	○	アイグラン(古庄)	古庄 3-23-10	207-9811	産休明け～就学前	60	7:00～19:00
20	—	○	○	○	モコ末広	末広町 97-1	266-3088	産休明け～就学前	90	7:00～19:00
21	—	○	○	○	七間町	七間町 14-1	207-7344	産休明け～就学前	30	7:00～19:00

※局番はすべて054となります。 ※各園の前の数字(1、2、3)は認定区分(P46参照)です。

駿河区

	1	2	3	一時預かり	園名	住所	電話	対象年齢	定員	開園時間
1	—	○	○	—	あけぼの	有明町 9-7	285-4227	産休明け～就学前	270	7:00～19:00
2	—	○	○	○	静岡隣人会	新川 1-3-7	285-0970	5か月～就学前	160	7:00～19:00
3	—	○	○	○	若草	西脇 636	282-3389	産休明け～就学前	120	7:00～19:00
4	—	○	○	○	るり	向敷地 3-1-30	258-8001	3か月～就学前	110	7:30～18:30
5	—	○	○	—	たんぼぼ	池田 722-7	263-0229	産休明け～就学前	100	7:00～19:00
6	—	○	○	—	ゆりかご	曲金 7-4-36	286-2148	産休明け～就学前	80	7:00～19:00
7	—	○	○	○	ほのぼの	登呂 6-17-50	293-9211	産休明け～就学前	90	7:00～19:00
8	—	○	○	—	つくしんぼ	池田 1340-1	297-4984	産休明け～就学前	60	7:00～19:00
9	—	—	○	○	長田ちびっこ	みずほ 5-13-25	258-6195	産休明け～2歳児	40	7:00～19:00
10	—	○	○	○	アイグラン(みずほ)	みずほ 4-10-1	266-9466	産休明け～就学前	60	7:00～19:00
11	—	○	○	○	アイグラン(国吉田)	国吉田 1-9-8	295-9970	産休明け～就学前	79	7:00～19:00
12	—	—	○	—	高松めばえ	敷地 1-22-23	236-0770	産休明け～2歳児	30	7:00～19:00
13	—	—	○	—	はろーはうす	曲金 2-5-38	288-2666	2か月～2歳児	40	7:00～19:00
14	—	○	○	—	Montessori ちやいるどはうす中吉田	中吉田 19-4	395-5250	産休明け～就学前	60	7:30～19:00
15	—	○	○	—	葵	有東 2-2-22	283-0828	産休明け～就学前	90	7:00～19:00

清水区

※杉の子保育園で受ける2号の子どもは、3歳児に限ります。

	1	2	3	一時預かり	園名	住所	電話	対象年齢	定員	開園時間
1	—	○	○	—	清水聖母	岡町 1-34	352-8558	産休明け～就学前	200	7:00～19:00
2	—	○	○	○	有度十七夜山	上原 2-4-50	345-4406	6か月～就学前	160	7:00～18:30
3	—	○	○	○	相生	三保 16-2	334-0309	産休明け～就学前	50	7:00～19:00
4	—	○	○	○	嶺	袖師町 359	366-0266	10か月～就学前	120	7:00～18:30
5	—	○	○	○	袖師	横砂本町 20-8	366-0334	3か月～就学前	90	7:30～18:30
6	—	○	○	○	ふたば	興津中町 1422-1	369-1902	産休明け～就学前	180	7:00～19:00
7	—	○	○	○	曙	駒越東町 9-7	334-7377	産休明け～就学前	100	7:00～19:00
8	—	※	○	○	杉の子	入江 1-13-30	366-3865	産休明け～3歳児	60	7:00～19:00
9	—	—	○	○	のぞみ	万世町 2-8-13	353-1956	産休明け～2歳児	30	7:00～19:00
10	—	○	○	○	矢部	南矢部 668-10	351-2030	産休明け～就学前	90	7:30～19:00
11	—	○	○	○	吉原	吉原 1012-1	368-1032	6か月～就学前	20	7:00～18:00
12	—	○	○	○	風の子	押切 1261-1	345-6598	産休明け～就学前	120	7:00～18:30
13	—	○	○	○	あいわ	下野町 12-68	361-1015	産休明け～就学前	50	7:30～18:30
14	—	○	○	○	えじり	宝町 2-25	366-2689	産休明け～就学前	100	7:00～19:00
15	—	○	○	○	うど東	吉川 642	345-3605	産休明け～就学前	120	7:00～19:00
16	—	○	○	○	清水みらい	八坂北 2-20-10	364-9922	産休明け～就学前	140	7:00～19:00
17	—	○	○	○	十七夜山しづかわ	波川 2-9-12	347-4406	6か月～就学前	90	7:00～18:30
18	—	○	○	—	長崎ぼんぼん	長崎新田 191-1	204-1105	産休明け～就学前	90	7:00～19:00

静岡市の幼稚園の一覧

※局番はすべて 054 となります。

私立駿河区

※就園時間は1週間の代表的な時間です。詳細は各園にご連絡ください。
 ※対象年齢は3歳から就学前までです。(満3歳入園については各園へお問い合わせください。)
 ※満3歳から5歳までのすべての子どもの利用が、月額 25,700 円を上限として無償化されました。
 詳細は、P49 を参照してください。
 ※★の園は従来どおりの幼稚園です。

	園名	住所	電話	定員	就園時間	預かり保育	障がい児入園	給食	バス
1	丸子	丸子 6-7-3	259-3491	81	8:00 ~ 14:30	○	要相談	週5回	○
2	かわはらいづみ★	みずほ 1-12-15	259-9609	280	8:00 ~ 14:30	○	要相談	週5回	○
3	静岡聖光	馬淵 3-15-26	285-0667	90	8:30 ~ 15:00	○	要相談	週4回	○
4	南八幡	南八幡町 3-6	285-0529	180	8:30 ~ 15:00	○	要相談	週3回	○
5	静岡南	中田本町 30-1	286-1919	185	8:30 ~ 14:15	○	要相談	週4回	○
6	大里東	高松 2526-2	237-3711	59	8:20 ~ 14:00	○	要相談	週3回	—
7	静岡豊田	曲金 2-5-21	283-2258	135	8:30 ~ 14:00	○	要相談	週3回	—
8	八幡聖母	八幡 4-10-14	285-1420	73	8:15 ~ 14:00	○	要相談	週4回	○

私立清水区

※就園時間は1週間の代表的な時間です。詳細は各園にご連絡ください。
 ※対象年齢は3歳から就学前までです。(満3歳入園については各園へお問い合わせください。)
 ※満3歳から5歳までのすべての子どもの利用が、月額 25,700 円を上限として無償化されました。
 詳細は、P49 を参照してください。
 ※★の園は従来どおりの幼稚園です。

	園名	住所	電話	定員	就園時間	預かり保育	障がい児入園	給食	バス
1	さくら	入江南町 15-19	366-2562	150	8:00 ~ 14:30	○	要相談	週5回	—
2	船原	船原 1-348-12	345-5384	75	8:00 ~ 14:30	○	要相談	週5回	—
3	静岡サレジオ★	中之郷 3-2-1	345-2553	180	8:30 ~ 14:30	○	要相談	週4回	○
4	日本平	村松 3834	334-5281	310	8:00 ~ 14:30	○	要相談	週4回	○
5	有度	草薙一里山 1-11	345-8955	320	8:00 ~ 14:30	○	要相談	週5回	○
6	東光★	蒲原 2-13-3	385-5360	90	8:00 ~ 14:30	○	要相談	週4回	○

☆ この一覧表は静岡市私立幼稚園連合会の協力により作成しました。
 令和5年4月現在の状況。詳細については各園へ直接お問い合わせください。

<子育て広場>

～地域に開かれた幼稚園づくり推進事業～

市内の幼稚園では、子育てについての情報交換や相談ができる「子育て広場」を開催しています。保護者の皆さまが安心して子育てができる環境づくりを目指しています。子ども同士の遊びの場も用意していますので、親子で気軽にいらしてください。

対象 未就園児とその保護者(無料)

実施場所 すべての私立幼稚園
 (入園とは関係なく利用できます。)

※詳しくは、お近くの幼稚園にお問い合わせください。

静岡市の認可外保育施設の一覧

※局番はすべて 054 となります。

認可外保育施設とは… 市が認可した保育施設以外の保育施設を、総称して認可外保育施設といえます。認可保育施設と同じく通常の保育を行う施設、一時預かりを主とする保育施設など、様々な形態があります。

●葵区

	施設名	住所	電話	一時預かり、夜間、宿泊等
1	MEKイングリッシュプリスクール	葵区北 5-20-8	247-8826	
2	Alphabet Soup International kindergarten	葵区上石町 2-4 河村ビル 2F	252-3669	
3	まはえの保育	葵区山崎 2-2-8	207-8961	
4	まはえの保育瀬名	葵区瀬名中央 3-5-17	297-4002	
5	べんぎん保育園 ※	葵区上足洗 3-14-39	294-7188	
6	セノバ保育園 ※	葵区鷹匠 1-11-11 静鉄鷹匠7ヶ所2階	255-7575	
7	ニチキッズニッセイみらい静岡葵保育園 ※	葵区追手町 1-6 日本生命静岡ビル1階	275-2525	
8	いちぼし保育園 ※	葵区安東 1-6-29	207-7181	一時預かり
9	あいぐらん保育園瀬名 ※	葵区瀬名中央 4-7-15 丸ノ目 瀬名1階	295-5740	
10	静岡市静岡中央子育て支援センター	葵区呉服町 2-1-1 札の辻ビル3階	254-2287	一時預かり、夜間あり
11	みんなよて	葵区川辺町 2-3-8 辻村ビル 4・5階	270-7207	一時預かり、夜間、宿泊あり
12	エンジェルハウス (NPO 法人活き生きネットワーク)	葵区長谷町 24	200-1517	一時預かり、夜間、宿泊あり
13	Kidsroom にじいろ	葵区常磐町 3-4-14 カーサミラ 1階	070-5337-2416	一時預かり、夜間、宿泊あり
14	両替町めばえ保育園	葵区両替町 1-6-6	204-1771	一時預かり
15	ママズスマイル TOKAI 常磐町店	葵区常磐町 2-6-8	908-0033	一時預かり
16	おにぎり保育園 ※	葵区駿河町 1-127 ルーヴロ 駿河町 101	292-5665	一時預かり、夜間、宿泊あり
17	なのはな Baby HOTEL	葵区七間町 7-8 セブンセンタービル 502	090-9183-0787	一時預かり、夜間

●駿河区

	施設名	住所	電話	一時預かり、夜間、宿泊等
1	NB インターナショナルキンダーガーデン	駿河区中田本町 6-3	202-9555	
2	なかよしだ保育園 ※	駿河区中吉田 10-76	395-5339	一時預かり
3	べんぎん保育園 豊田 ※	駿河区豊田 1-1-41	266-3268	
4	サンサンナースリースクール ※	駿河区大和 2-4-24 サンシャイン大和1階	270-3373	一時預かり
5	aiueo だいいち保育園静岡 ※	駿河区南町 18-1 サウススポット静岡 1階	291-7222	

●清水区

	施設名	住所	電話	一時預かり、夜間、宿泊等
1	野外保育ゆたか	清水区馬走 974-17	080-7017-4872	
2	静岡市清水中央子育て支援センター	清水区島崎町 223 清水テルサ 1階	355-3311	一時預かり、夜間あり
3	フレンドシップスクールスルガひよこクラブ	清水区興津中町 522-1	369-5682	一時預かり
4	託児所 くるーる	清水区巴町 9-21 丸ニビル 101 号室	355-4430	一時預かり、夜間あり

●ベビーシッター

	施設名	住所	電話	備考
1	Chamily (チャミリー)	葵区千代田 1-12-7	050 - 5476 - 6080	
2	キッズライン (山本美奈子)	葵区	090 - 5870 - 5303	
3	ルシエンテ	駿河区下川原 2-37-13	080 - 3939 - 7805	
4	キッズライン (山本梨乃)	駿河区	080 - 3709 - 7120	
5	実こころ	駿河区小黒 1-2-3-2	090 - 3445 - 7143	
6	こそだて支援グループらうは	駿河区	090 - 3564 - 4943	
7	ベビーシッター (まんまる)	駿河区	090 - 1566 - 8641	
8	キッズライン (福井麻衣)	駿河区	080 - 4539 - 9276	
9	kids.hanahana (大石清子)	駿河区	090 - 1758 - 2710	
10	AuPair&Babysitter C cross (小池美香)	清水区	080 - 2611 - 4076	
11	キッズライン (上牧清美)	清水区	080 - 7004 - 2530	

認可外の保育施設の利用について

- ・開所時間は曜日や利用者の希望などにより異なります。また、施設状況により受け入れが難しい場合もございますので、必ず事前に直接施設に確認をして下さい。
- ・利用料金について、金額は施設ごと異なりますので、直接各施設にご確認をお願いします。
- ・施設の情報は発行時点のもので、必ず各施設に確認をお願いします。
- ・※印の施設は、内閣府が平成 28 年度より開始した企業向けの助成制度である「企業主導型保育事業」により運営されています。

行ってみよう！ あなたのまちの子ども食堂

子ども食堂とは

子どもが一人でも安心して利用できる無料または低額の食堂です。地域の有志の方々やボランティアの方々などが運営しています。子どもだけでなく、きょうだいや保護者の方も一緒に利用できる子ども食堂もあり、地域みんなが気軽に立ち寄れる居場所でもあります。

子どもの
居場所

みんなの
居場所

ある子ども食堂の一例

対象者 小学生とその保護者、
きょうだい

開催日 月一回夕方

料金 子ども：無料
大人：300円

※これは一例です。開催日などは
子ども食堂によって異なります。

地域の子供食堂に行ってみよう！

現在子ども食堂は市内に30か所（葵区9か所、駿河区10か所、清水区11か所）あります。
※令和5年5月現在

行ってみたいと思ったら、場所と
時間を確認してさっそく出かけて
みましょう！

最新の
市内の子ども食堂
一覧はこちら
(静岡市 HP)

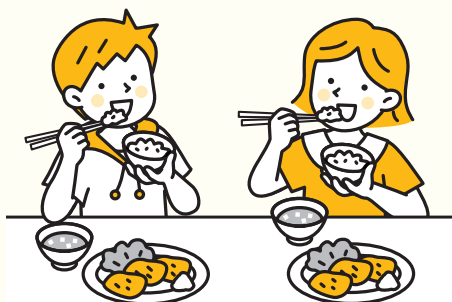

子ども食堂を支援してみませんか

寄付やボランティアで、子ども食堂の活動を支援することができます。
詳しくは各子ども食堂へ。

子どもと過ごせる場所はどこだろう

第5章

子育て支援 施設

お子さんと過ごせるスペースをまとめました。

- 61 子育て支援施設等/しずおか子育て優待カード・子どもカード
- 62 子育て支援センター
- 63 子育てサロン・子育てトーク/あそび・子育ておしゃべりサロン
- 64 児童館/おもちゃ図書館/おもちゃ病院
- 65 ま・あ・る/る・く・る/日本平動物園/図書館
- 67 子育て支援サークル

子育て支援施設等

●子育て支援センター (P62)

市内のこども園・保育園等に設置されている「子育て支援センター」では、おさん連れで遊びながら、情報交換や仲間づくりをすることができるほか、子育ての不安や悩みについての相談にのってもらうこともできます。

●子育てサロン・子育てトーク (P63)

市内各地区の社会福祉協議会では、保育園や生涯学習交流館等を会場にして、主に0歳から3歳までのおさんと、お父さん、お母さんを対象に、楽しい「子育てトーク」を開いています。

●あそび・子育ておしゃべりサロン (P63)

子育てへの不安や悩みの相談に応じたり、親子の遊び場として園内を開放したり、運動会など行事への参加を呼びかけたりしています。

●子育て世代包括支援センター

妊娠期から子育て期までの、さまざまな悩み・質問・相談にお答えする総合相談窓口です。専門の相談員がサポートしますので、ひとりで悩まず、お気軽にご相談ください。

各福祉事務所の子育て支援課内

- ◎葵 221-1195
- ◎駿河 202-5817
- ◎清水 354-2666

●児童館 (P64)

0歳から18歳未満のおさんとその保護者がいつでも自由にご利用でき、色々な遊びを楽しめます。

●お子さんと楽しめるスペース

(P64～P66)

おもちゃ図書館・おもちゃ病院
ま・あ・る/る・く・る
日本平動物園/図書館

お出かけの際はお持ちください。

しずおか子育て優待カード



県と市町が協働で実施している地域ぐるみの子育て支援事業。協賛店舗で提示すると、お得なサービスが受けられます。便利なアプリもあります。

<配布場所>

- 子ども未来課
- 各福祉事務所の子育て支援課
- 各保健福祉センター



<お問い合わせ> 子ども未来課(企画係) 354-2603

子どもカード



市内の小中学生が市立の科学館や博物館相当施設等へ無料入場する際の身分証明書の手段の一つとして「子どもカード」を配布しています。

<配布場所>

- 市内小・中学校の入学時に配布
- 子ども未来課



<お問い合わせ> 子ども未来課(企画係) 354-2603

子育て支援センター



中央子育て支援センターでは、一時保育もご利用できます。

市内のこども園・保育園等に設置されている「子育て支援センター」では、おさん連れで遊びながら、情報交換や仲間づくりをすることができるほか、子育ての不安や悩みについての相談にのってもらうこともできます。

●12の子育て支援センターでは「子ども未来サポーター」による相談支援が受けられます。

葵区

各施設の
運営時間等は、
直接お問い合わせ
ください。



●静岡中央子育て支援センター 「ほっと」交流サロン

葵区呉服町2-1-1 札の辻ビル4階 254-2296 / Pなし
センター開放 9:00～17:00
休館日: 水曜日、祝日の翌日(平日)、12/28～1/3

●子育て支援センター北安東

葵区北安東4-29-24 北安東保育園内 246-1180 / P7台
センター開放 9:00～12:00 13:00～15:00
(月～金) / 屋上開放

●子育て支援センター小百合

葵区上伝馬18-28 小百合キッズホーム内
250-8101 / P16台
センター開放 9:00～11:30 13:00～15:30 (月～金)

●子育て支援センターしずはた

葵区伏沢109-1 賤機こども園内 294-0600 / P10台
センター開放 9:00～15:00 (月～金) / 園庭開放

駿河区

各施設の
運営時間等は、
直接お問い合わせ
ください。



●子育て支援センター東豊田

駿河区国吉田6-7-29 東豊田中央こども園内
261-6455 / P7台
センター開放 9:30～12:00、13:00～15:30 (月～金)
/ 園庭開放

●子育て支援センター 登呂

駿河区登呂3-3 284-4777 / P12台
センター開放 9:30～12:00、13:00～15:30 (月～金)

●子育て支援センター 丸子

駿河区丸子2-18-32 丸子こども園内
257-0621 / P4台
センター開放 8:30～12:00、15:00～16:30 (月～金)
/ 園庭開放

清水区

各施設の
運営時間等は、
直接お問い合わせ
ください。



●清水中央子育て支援センター子育て交流サロン 「すくすく」

清水区島崎町223 清水テルサ1階 355-3366 / Pなし
センター開放 9:00～17:00 / 園庭開放
休館日: 水曜日、祝日の翌日(平日)、12/28～1/3

●子育て支援センター メリーゴーランド

清水区八木間町478 興津北こども園内
369-6922 / P9台
センター開放 9:30～12:00、13:00～15:30 (月～金)
/ 園庭開放

●子育て支援センターあけぼの

清水区駒越東町9-7 曙保育園内 334-8201 / P12台
センター開放 10:00～15:00 (月～金) / 園庭開放

●子育て支援センターすぎの子

清水区入江1-13-30 杉の子保育園内
366-3865 / P16台
センター開放 8:30～11:30、12:00～14:00 (月～金)

●城東子育て支援センター

葵区城東町24-1 城東保健福祉エリア2階
249-3188 / P50台
センター開放 9:00～16:00 (月～金)

●子育て支援センター服織

葵区羽鳥本町25-33 服織中央こども園内
278-2256 / P6台
センター開放 9:30～12:00、
13:00～15:30 (月～金)

●子育て支援センターあゆみ

葵区瀬名中央1-1-44 あゆみ第2こども園併設
263-5631 / P8台
センター開放 9:00～12:00、
13:00～15:00 (月～金)

●長田子育て支援センター

駿河区上川原13-1 長田児童館内
259-4800 / P55台
センター開放 9:30～15:30 (火～土)

●子育て支援センターよしよし

駿河区曲金3-1-5 イトーヨーカドー静岡店1階
292-6767 / P平日無料 土曜2時間無料
センター開放 11:00～16:00 (月～土)

●子育て支援センターおひさまの森

駿河区八幡2-2-2 八幡おひさまの森こども園内
270-3838 / Pなし
センター開放 9:00～12:00、
14:00～16:00 (月～金)

●子育て支援センター草薙ふたば

清水区草薙359-6 草薙ふたばこども園内
346-9619 / P30台
センター開放 8:30～13:30 (月～金) / 園庭開放

●子育て支援センターゆめの木

清水区下野町12-68 あいわ保育園内
361-1011 / P12台
センター開放 8:30～12:00、
14:30～16:00 (月～金) / 園庭開放

●蒲原子育て支援センター

清水区蒲原新田1-21-1 蒲原市民センター内
385-3112 / P162台
センター開放 9:00～17:00 (月～金)
※乳幼児の利用は15:00まで

●由比子育て支援センター

清水区由比421-20 由比児童館内
375-2412 / P6台
センター開放 9:00～15:00 (火・水・金)

子育てサロン・子育てトーク



新型コロナウイルスの感染状況によっては開催の中止等の場合があります。詳しくはお問い合わせください。



主に0歳から3歳までのお子さんと、お父さん、お母さんを対象に、楽しい“子育てトーク”を開いています。お父さん・お母さん同士のおしゃべりや親子ふれあい遊びのほか、子育ての先輩である地域の主任児童委員を中心にボランティア、保育士、保健師等の皆さんも加わって、育児のアドバイスを聞いたり、相談ののってもらったりすることもできます。

お問い合わせ 静岡市社会福祉協議会・地域福祉推進センター
葵区：249-3183/ 駿河区：280-6150/ 清水区：371-0292

●…葵区 / ●…駿河区 / ●…清水区

- | | | | |
|--------------------|---------------|----------------------|-----------------|
| ● 子育てサロン天使エンジェル | 新伝馬第2集会場 | ● 辻 子育てトークの会 | 辻生涯学習交流館 |
| ● 新通子育てサロン “いちごA” | ラベック静岡 | ● 江尻 子育てトークの会つくしんぼ | 江尻生涯学習交流館 |
| ● 新通子育てサロン “いちごB” | ラベック静岡 | ● 入江さくらんぼの会 | 地域子育て支援センターすぎの子 |
| ● 駒形子育てサロンキッズすずかけ | 駒形六丁目1区公民館 | ● 入江おしゃべりタイム | 入江生涯学習交流館 |
| ● 一番町子育てサロンいっば | 番町市民活動センター | ● 浜田 子育てトークの会 | 浜田生涯学習交流館 |
| ● 一番町子育てサロンババいっば | 番町市民活動センター | ● 岡 子育てトークの会 | 岡生涯学習交流館 |
| ● 三番町子育てサロンめだか | 番町小学校地域交流室 | ● 船越こっこひろば | 不二見生涯学習交流館 |
| ● 田町子育てサロンえがお | 西部生涯学習センター | ● 清水かもめサークル | 清水生涯学習交流館 |
| ● 安西子育てサロンひよこ | 安西小学校内 | ● 清水かもめババ(ババトーク) | 清水生涯学習交流館 |
| ● 横内地区子育てサロンひまわり | 沓谷一丁目公民館 他 | ● 不二見 なかよしパンダの会A | 不二見生涯学習交流館 他 |
| ● 子育てサロンあおい | しずおかおもちゃ図書館 | ● 不二見 なかよしパンダの会B | 富加三自治会館 他 |
| ● 安東子育てサロン | 安東児童館 | ● 不二見 なかよしパンダの会ババトーク | 不二見生涯学習交流館 他 |
| ● 城北子育てサロンゆうすいち | 遊水地会館 | ● 駒越ママといっしょ | 清水南部交流センター |
| ● 竜南子育てサロンストロベリー | 竜南町ふれあい館 | ● 駒越みんなの広場 | 清水生涯学習交流館 |
| ● 竜南子育てサロンぶちストロベリー | 竜南町ふれあい館 | ● 折戸なかよしコアラの会 | 折戸生涯学習交流館 |
| ● 千代田子育てサロンチューリップ | 沓谷簡易児童館 | ● 三保 子育てトークの会 まつぼっくり | 三保生涯学習交流館 |
| ● 千代田東子育てサロンたんぼぼ | 川合旭町公会堂 | ● 飯田地区 子育てトークの会 | 北部交流センター 他 |
| ● 麻機子育てサロン | 麻機児童館 | ● 高部 子育てトークの会A | 高部生涯学習交流館 |
| ● 西奈子育てサロン | 瀬名の郷 | ● 高部 子育てトークの会B | 高部生涯学習交流館 |
| ● 西奈南子育てサロン | 瀬名川公民館 | ● 有度 子育てトーク谷田会場 | 谷田自治会館 |
| ● 安倍口子育てサロン(どんぐり) | 宮前区公民館、美和児童館 | ● 有度 子育てトーク長崎会場 | 長崎自治会館 |
| ● 足久保子育てサロンちやこ | 足久保公民館 | ● 袖師 “げんきっこ” 横砂会場 | 横砂自治会館 他 |
| ● 賤機南子育てサロンおひさま | 松富第一公民館 | ● 袖師 “げんきっこ” 西久保自治会館 | 西久保自治会館 他 |
| ● はとり子育てサロン “ねね” | 羽鳥公民館 | ● 袖師 “げんきっこ” 袖師町会場 | 袖師町会館 他 |
| ● 服織子育てサロン “陽だまり” | 千代公民館 | ● 庵原 子育てトークの会0歳児 | 庵原生涯学習交流館 |
| ● 南薬科子育てサロンにじ | 牧ヶ谷公民館 | ● 庵原 子育てトークの会1・2歳児 | 庵原生涯学習交流館 |
| ● おしゃべりサロン森下 | 森下小学校クラブハウス2階 | ● 興津 子育てトークの会 チューリップ | 興津生涯学習交流館 |
| ● スマイルママ | 伊河麻神社境内会館2階 | ● 興津 子育てトークの会 くま | 興津生涯学習交流館 |
| ● おともだちになって | 登呂本町集会所 | ● 興津 子育てトークの会 ぞう | 興津生涯学習交流館 |
| ● 子育てサロンおおにし | 中原公民館 | ● 小島 子育てトークの会 あいらんど | 小島生涯学習交流館 |
| ● ママの子育て相談・あそびの会 | 昂学園 | ● 小島 子育てトークの会りとり | 小島生涯学習交流館 |
| ● くーたんといっしょ | 敷地公民館 | ● 小島 ババトークの会 イクメンカフェ | 小島生涯学習交流館 |
| ● たけっこサロン | 宮竹1・2丁目公民館2階 | ● 両河内 子育てトークの会 | 両河内生涯学習交流館 |
| ● 子育てサロン しゃんしゃん | シーサイド大谷 | | |
| ● にしとよ子育てトークの会 | 曲金会館 | | |
| ● おしゃべりサロン池田 | 池田公民館 | | |
| ● 東源台子育て支援 “ほっぺ” | 国吉田公民館 | | |
| ● 子育てひろばノントン | 手越公民館 | | |
| ● 子育てサロンひよこっこ | みずほ公民館 | | |
| ● 子育てサロンはらばっば | 川原会館 | | |
| ● 子育ておしゃべりサロン富士見 | 富士見台一丁目公民館 | | |

あそび・子育ておしゃべりサロン



静岡市子育て応援総合サイト「ちゃむしずおか」の「あそび・子育ておしゃべりサロン」のページをご覧ください。

市内のこども園・保育園では、地域の子育てを応援するため、「あそび・子育ておしゃべりサロン」を開催しています。子育てへの不安や悩みの相談に応じたり、親子の遊び場として園内を開放したり、運動会など行事への参加を呼びかけたりしています。

児童館



児童館は0歳から18歳未満のお子さんとその保護者がいつでも自由にご利用ができ、色々な遊びを楽しむことができる施設です。
■教室活動：遊び教室、体操教室など
■クラブ活動：手作り工作・手芸・一輪車など
■季節の行事：クリスマス会・豆まき・ひなまつり など
※イベント情報は「ちゃむしずおか(P5)」を見てね。

児童館の利用方法

開館時間 9:00～17:30
休館日 月曜・第3日曜・祝日の翌日
年末年始(12/28～1/3)
対象年齢 18歳未満のお子さんと保護者
駐車場 あり(台数に限りあり)

<葵区>

安東児童館	安東 2-16-12	246-7224
西奈児童館	瀬名 1-19-30	263-6343
美和児童館	安倍口団地 2-10	296-4156
麻機児童館	有永町 6-1	248-4044
服織児童館	羽鳥 6-27-14	277-1201

<駿河区>

豊田児童館	小鹿 2-26-1	281-4718
中島児童館	中島 2992	289-5316
長田児童館	上川原 13-1	259-4800

<清水区>

蒲原白銀児童館	蒲原 721-4	385-5651
由比児童館	由比 421-20	375-2412
草薙児童館	草薙一里山 3-1	345-5100
三保羽衣児童館	三保松原町 39-5	340-1061
飯田いほら児童館	下野東 9-1	368-6201



<ボランティアグループによる活動>

新型コロナウイルス感染拡大防止により、開催時間を変更しております。詳しくは静岡市社会福祉協議会HPをご覧ください。各お問い合わせ先までご連絡ください。

おもちゃ図書館

障がいのある子もいない子も、おもちゃを通して楽しく遊ぶ場です。気に入ったおもちゃは家でも楽しく遊べるよう貸出もしています。

しずおかおもちゃ図書館

葵区城内町 1-1 静岡市中央福祉センター 2F / お問い合わせ: 地域福祉推進課 (2F)
TEL:254-6330 (月～金 9:00～17:00)

<開館日> 毎月第1月曜・第2土曜・第3日曜・第4水曜 10:00～15:00 ※年末年始は除く
開館日におもちゃの貸出をしています。

しみずおもちゃ図書館

清水区宮代町 1-1 静岡市清水社会福祉会館はーとびあ清水 2F
お問い合わせ: ボランティアセンター清水 (1F) TEL:371-0290 (月～金 9:00～17:00)

<開館日> 毎日 10:00～12:00 ※第1金曜・第3日曜・祝日及び年末年始は除く
※おもちゃの貸出をお休みしています。

おもちゃ病院

ボランティアグループが、乳幼児や小学生(低学年)の「おもちゃ」の無料修理を行います。 ※場合により少額の部品代を頂くことがあります。

おもちゃ病院静岡

葵区城内町 1-1 静岡市中央福祉センター 3F
TEL:254-6330 (月～金 9:00～17:00)

<修理日> 毎月第2・第4土曜日 10:00～15:00 (持ち込みはなるべく午前中をお願いします)

おもちゃ病院清水

清水区宮代町 1-1 静岡市清水社会福祉会館はーとびあ清水 1F ボランティアビューロー
TEL:371-0290 (月～金 9:00～17:00)

<修理日> 毎月第4日曜日 10:00～15:00 (初回の持ち込みは、なるべく午前中をお願いします)



静岡市子ども
クリエイティブタウン

ま・あ・る

<https://maaru-ct.jp/>



- 開館時間** 9:30～17:30
(最終入館時間 17:00)
- 休館日** 水曜日 ※祝日の場合は翌日
年末年始 (12/29～1/3)
- 入場料** 子ども 無料
おとな 1日: 310円
1年: 1,570円
- 場所** JR清水駅西口(江尻口) 徒歩1分
えじりあ3・4階
- 電話** 054-367-4320
- 駐車場** 専用の駐車場・駐輪場はありません



子どもたちがつくるまちで『おしごと体験』

ま・あ・るってどんな施設?

子どもたちが仕事やものづくりを通じて、社会や経済の仕組みを体験し、静岡のことに、理解してもらうことを目的とした施設です。

●未就学児・親子向けプログラム【平日】

平日には未就学のお子様と親子で遊んでいただけるプログラムを数多く開催しています。

●子どもバザール【土日・祝・長期休暇の平日に開催】

子どものお店で“おしごと”をして、稼いだお金(疑似通貨)で買い物などを楽しみながら社会や経済の仕組みを学べます。

<https://www.nhdzoo.jp/>

日本平動物園



- 開園時間** 9:00～16:30 (最終入園時間 16:00)
- 休園日** 毎週月曜日 ※祝日の場合は翌平日
年末年始 (12/29～1/1)
- 入園料** 小・中学生 150円
高校生以上 620円
- ※未就学児無料。市内の小・中学生、市内在住70歳以上、障がい者の方は証明原本提示で無料
※団体・年間バスポート料金のほか、各種証明書原本提示の割引があります。詳しくは園HPをご覧ください。
- 場所** 静岡市駿河区池田 1767-6
- 電話** 054-262-3251
- 駐車場** 約1,000台 (有料)



動物たちとの出会いが、あしたを変える。

日本平動物園には何があるの?

静岡が誇る富士山の景勝地日本平の麓にある動物園で、約140種600点の動物を飼育しています。

●施設紹介

ホッキョクグマをはじめとする猛獣たちを様々な角度から観察できる『猛獣館 299』や、小動物とのふれあいができる全天候型の『ふれあい動物園』、国内最大級のフライングケージ『フライングメカドーム』など魅力ある施設が充実しています。

※動物の展示や園内イベントは、状況により変更・中止をする場合があります。詳しくは園HPをご覧ください。

静岡科学館

る・く・る

<https://www.rukuru.jp/>



- 開館時間** 9:30～17:00
(最終入館時間 16:30)
- 休館日** 月曜日 ※祝日の場合はその翌日
年末年始・臨時休館日
- 場所** JR静岡駅南口徒歩1分
エスパティオ 8～10階
- 電話** 054-284-6960
- 入場料** 市内の小中学生まで 無料
おとな 1日: 520円
1年: 3,140円
- ※未就学児無料
※市外の小中学生は1日120円(1年780円)
※団体割引あり ※市内の70歳以上は無料
※その他、割引あり。お問い合わせください。



遊びながら科学のふしぎを体験しよう!

る・く・るってどんな施設?

「みる・きく・さわる」がキーワードの、参加体験型の科学館。自分のからだをつかって科学を体感できる約50種類の展示物を楽しもう!

●科学イベント

サイエンスショーや科学工作など楽しい・学べるイベントがいっぱい! 開催日時・時間など詳しくはお問い合わせください。

●小さなお子さん向けサービス

バリアフリートイレ/ベビーカー貸出/未就学児向け広場
おむつ替え台/授乳室(お湯の使用も可)

静岡市の

図書館

<https://www.toshokan.city.shizuoka.jp/>



- 中央・御幸町・南部・清水中央**
月～金 9:30～19:00
※御幸町は20:00まで
土日祝 9:30～17:00
- 休館日** ・国民の祝日の次の平日
・第2水曜・第4水曜
・年末年始・資料点検期間
- 藁科・西奈・北部・長田・清水興津
蒲原・麻機分館・美和分館**
火～金 9:30～19:00
※麻機分館・美和分館は17:00まで
土・日 9:30～17:00
- 休館日** ・月曜 ・国民の祝日
・第4水曜・年末年始
・資料点検期間



あそびにおいでよ! まちの図書館

●一人一人の豊かな読書体験を図書館はお手伝いします

静岡市立図書館は、市内に12館。0歳の赤ちゃんから図書館カードを作ることが出来ます。赤ちゃんから楽しめる絵本や紙芝居、年齢に応じた児童本など幅広い本がいっぱい。

●親子向け 図書館の催し物

- ◎赤ちゃんのための読み聞かせ講座(ハローベビー)
 - ◎赤ちゃん向けおはなし会(おはなしコアラ)
 - ◎季節に応じたイベント(春の読書イベントやクリスマス会など)
- ※各図書館によって、おはなし会やイベントの日時が異なります。詳しくはお問い合わせください。

預

【あずかる】
を中心とした
サークル



静岡中央子育て支援センター

一時保育室 054-254-2287
子育て交流サロン 054-254-2296

保育室：時間単位でお子様をお預かりしています。(土日・祝日、夜間も可) 子育て交流サロン：保護者同伴で未就学児が無料でどなたでもご利用いただけます。遊び場、友だち作りどうぞ。



保育支援グループ すわん

054-247-7477
swan@xqj.biglobe.ne.jp

講演会・講座・観劇等に伴う出張一時保育を行っています。



こそだて支援グループらうは

090-3564-4943
rauha.tuki@gmail.com

個人向けにベビーシittingサービス、団体向けには出張保育サービスを行っています。



株式会社 AsMama

<https://asmamajp/kosodate-share/index.html>
info@asmama.co.jp

送迎・託児やモノの貸し借り・譲り合い、お出かけの誘い等を顔見知り同士で頼りあえるアプリ「子育てシェア」運営と交流イベント主催。送迎・託児は謝礼500円~/時、賠償責任保険適用。



清水中央子育て支援センター

保育室 054-355-3311
子育て交流サロン 054-355-3366

保育室：時間・月単位でお子様をお預かりしています。(土日・祝日、夜間も可) 子育て交流サロン：保護者同伴で未就学児が無料でどなたでもご利用いただけます。詳しくはHPをご覧ください。



ファミリー・サポート・センター

(静岡) 054-254-2283
(清水) 054-355-3333

子ども園などへの送迎、お母さんの通院など、「子育ての困った時」に頼れるファミサポに会員登録しませんか。



ルシエンテ 働く人の育児を支援します

080-3939-7805
luciente.ryoko@gmail.com

子どもを大切に育てながら仕事を続けたい人を応援したい、休めないパパ・ママに代わって病児もお預かりします。

遊

【あそぶ】
を中心とした
サークル



静岡おやこ劇場

054-245-7543

プロによる人形劇や舞台劇、音楽などを親子で楽しめます。異年齢の子ども達での遊びの活動もしています。



Spiel Spur(シュピールシュプール)

090-4119-3799
kawashima@spiel-spur.org

「遊び」を通じて子育てを支援します。出張ゲーム会、研修、イベント、療育、おもちゃ遊び等、お気軽にご相談ください。



人形劇団 わにこ

080-3638-4184

赤ちゃん用人形劇が得意なプロ劇団です。手作りの人形・音楽等工夫が満載です。「親子で癒されました」等の感想多数。



チャリティーサンタ静岡

shizuoka@mom.charity-santa.com

クリスマスにサンタさんと過ごせたら…。そんな願いを叶えます。「サンタを待っている子ども」とサンタをつなげるNPOです。



清水おやこ劇場

054-353-0404

プロによる生の舞台芸術やあそびの会等を親子で楽しんでいます。学校ではできないあそびや体験がいっぱいです。



保育の『みいな』 (常葉大学保育学部三原ゼミ)

042-313-4218
child.educare.future@icloud.com

今年度の常葉大学保育学部三原ゼミ「保育の『みいな』」では静岡クリエイティブタウンま・あ・るにて、子育て支援活動の一環として「子どもの遊び広場」を企画しています。



はぴまますずおか

hapimamacafe@gmail.com

親子のためのハンドメイドイベントを年に数回開催！
詳細はインスタ・Facebookにて発信中。



NPO 法人まちなびや

054-264-7170
info@machinabiya.com

子どもこそ、地域を豊かにできる！そんな思いで駄菓子屋さんや子ども10円商店街、夏休みおしごと探検隊を企画実施しています。

静岡中央
子育て支援
センター



清水中央
子育て支援
センター



ファミリー・
サポート・
センター



こそだて支援
グループ
らうは



株式会社
AsMama



静岡
おやこ劇場



清水
おやこ劇場



Spiel Spur
(シュピール
シュプール)



人形劇団
わにこ



はぴま
ますずおか



チャリティー
サンタ静岡



NPO 法人
まちなびや



学

【まなぶ】
を中心とした
サークル

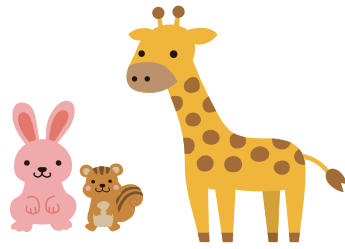

NPO 法人コスモスクール未来

090-9177-9947 (マツモト)
cosmoschool81@gmail.com

少人数制のアットホームなフリースクールです。1人ひとりに合わせたサポートで経験豊富な教員と共に学ぶ楽しさを体験します。クッキングや遠足も実施しています。学校と連携し、出席のカウントができます。



きみのスペース まんま

090-8824-9614
info@kiminospacemanma.org

静岡市葵区鏡座町にある、不登校やひきこもりの若者たちの居場所（フリースクール）です。一人一人に寄り添いながら、何ができるか、どんなことをしたいか、一緒に考えます。



特定非営利活動法人 だっことおんぶの研究所

054-295-4577
info@babywearing.org

それぞれの親子に合った、快適な抱っこやおんぶの方法をお伝えするための活動をしています。抱っこおんぶ講座や赤ちゃんがいる家庭のための防災講座の講師派遣をいたします。



株式会社三保原屋

054-252-7111
mihoharaya@mihoharaya.co.jp

創業336年、呉服町商店街にある家庭用品店です。未就学児の親・子を対象に、食物アレルギーに関する悩みや情報を共有する、簡単なお話し会を開催しています。たくさん話して同じ思いの仲間と共有してみませんか？



家庭教師のみらい

070-4312-8106
info@katekyo-mirai.net

生徒に合った学習指導やメンタルケア等、柔軟に対応致します。通信制高校との提携により、サポート校としての機能も果たしております。日中は子ども達の居場所「yukuri」としても活動中です。



学習支援室あ

054-374-3154
peer.school@zm.commufa.jp

訪問、オンラインによる学習指導とメンタルケア。発達特性、不登校、成績不振、進路に関する事など、悩み・不安のある方はご相談（無料）も受け付けています。



NPO 法人 place of peace (ポップ)

090-5851-3843

Nobody's Perfect プログラム（完璧な親はいないよ！）を開催しています。色々な価値観の中で自分に合った子育ての仕方見つけましょう。子育てひろは第一金曜、第四水曜やっています。



ふじみ歯ならびクリニック

054-269-5691
https://www.fujimiharabi.com

健康と成長を気にかけるつながりを家庭の日常にするために、「歯ならびは呼吸と寝相で治す」講座・相談会を開催しています。未就学児～小学2年生のお子さんがある親御さん向け。講座の開催依頼は無料で受付中です。

学

【まなぶ】
を中心とした
サークル



アトリエサクラ有限会社 子育て・暮らしの応援団

054-209-3800 (担当:湯浅・金子)
info@ate-sakura.jp

木にふれて・木のこどもを知る。木育を楽しみましょう！森林ツアーを定期開催。静岡のオクシズ、森林について知ってみよう！他、親子の居場所づくりイベントを多数定期開催しています。



(有) きのいい羊達

TEL/FAX 054-368-5536
k-hitsujitachi@tokai.or.jp

未就園児親子～小学校低学年の逆上がりや跳び箱になる基礎運動あそびや各種イベントを行っています。

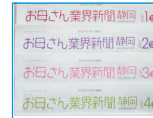

お母さん業界新聞

https://www.okaasan.net/

孤育て・虐待ゼロを目指し、子育ての発見や感動・悩みを響感する情報紙を心を込めて毎月発行しています。



(一財) 言語交流研究所 ヒッポファミリークラブ

090-7616-9031 (原)

多言語を楽しく身につける活動です。どこの国のことばでも自然に話し、どの国の人にも壁を作らない心を育てます。国際交流も体験できます。



姿美セラピー (すがたび会)

054-257-7697
sugatabinet@gmail.com

"良い姿勢づくり"は身長が伸びます。学力やスポーツの成果を望めて楽しむ事ができます。体のケアと相談をお受けしています。



生活クラブ生活協同組合

054-366-8456
https://www.facebook.com/pg/sclubszok

ちゃんどわかって選びたい！安心な食べ物を共同購入する生協。親子で参加できる学習会やワークショップあり。

家庭教師のみらい



学習支援室あ



特定非営利活動法人
だっことおんぶの研究所



NPO 法人
place of peace (ポップ)



株式会社
三保原屋



ふじみ歯ならび
クリニック



アトリエサクラ
有限会社
子育て・暮らし
の応援団



(一財) 言語交流
研究所
ヒッポファミリー
クラブ



お母さん
業界新聞



生活クラブ
生活協同組合



集

【あつまる】
を中心とした
サークル

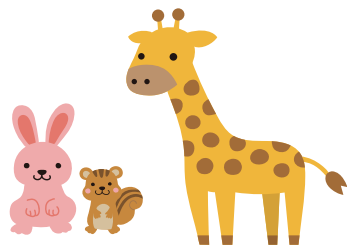

NPO 法人
子育てサークルネットしずおか

Oinfo@co-net-shizuoka.jp

「子育てで育てあい、育ちあおう」を合言葉に、乳幼児から思春期の子どもママやパパへ講座や、ふれあい交流会を通して支援しています。



しあわせ♡よつぱっこ

mamanokai@docomo.ne.jp

親子教室で出会ったママ達のサークルです。発達気になるお子さんがいるママ、座談会で沢山話し、笑いましょ！



生活協同組合ユーコープ
しずおか県本部

0120-71-8107

「ふれあい♪子育てひろば」は、未就園児のお子さんと保護者がコミュニティルームに集まり、おしゃべりやおもちゃ遊び、子育てスタッフによる絵本の読み聞かせや手遊びを楽しんでいます。お好きな時間にお立ち寄りください。



虹色たまご

nijjirotamagomam@gmail.com

幼児期～思春期の「気になる子ども」や発達障害の子どもを抱える親のピアサポートグループです。楽しく安心してお話＆情報交換できる場「虹たま座談会」を定期的で開催しています。気軽に参加ください！



奥わらママ

NPO 法人
子育てサークル
ネットしずおか

虹色たまご

しずおか
キッズカフェ



奥わらママ

<https://www.facebook.com/okuwaramama/>

豊かな自然に囲まれた里山のママグループ。大川、清沢、水見色、中薬科の奥薬科地域でイベント開催や地元の情報交換などを行っています。



ママの部活動

mamabu333@gmail.com

子育て中の母親たちのコミュニティ。「男の子あるある座談会」「手芸部」「困ったときの預け先についての情報交換♪お茶会」「ハピプロ2023 撮影会」等、ママたちのニーズをもとにイベント開催しています。



NPO 法人
静岡市子ども食堂ネットワーク

banbiwagon@gmail.com

静岡市内の小学校区に一つ子ども食堂を！目標に、活動しています。



しずおかキッズカフェ

054-689-5556 / 090-7020-1810

無料の子ども食堂です。料理や工作イベントもあって楽しいよ！親子でゆったり過ごせる空間です。土曜ランチにぜひ遊びに来てね。



ママの部活動

生活協同組合
ユーコープ
しずおか県本部



集

【あつまる】
を中心とした
サークル



微助っ人倶楽部

090-6585-6178
minkouhika@gmail.com

子育てのお悩みを聞き、適切な場所へ繋ぎます。自宅開放（リンパケア、タッチケア）



マミーズチャットカフェ

mommyschatcafe@gmail.com

発達気になるお子さんの保護者のためのおしゃべり会を毎月開催しています。ペアレントメンターを囲んで、育児の悩み、子供の対応の方法、地域の情報などをシェアしましょう！



特定非営利活動法人よしよし

054-292-6767(11:00~16:00)
yoshiyoshi.kizuna@gmail.com

0歳児講座（3回連続）ベビーマッサージ、ベビータンダンス（3回連続）リトミック（単発クラスと6回連続クラス）英語リトミック、ピラティス・ヨガなど親子のスキンシップがたくさんとれたり、親子同士もつながるよ！

「ちゃむしずおか」で 子育てサークルの紹介や活動情報を掲載中！

静岡市子育て応援総合サイト「ちゃむしずおか」の子育てサークルページで、市内の子育てサークルさんの最新の活動情報がチェックできます！

サークル登録も募集中！



自分たちの活動情報を載せたい！というサークル様は、会員登録をすることで、ちゃむしずおかのサークルページに書き込みができます。詳しくはホームページをご覧ください。

子どもの権利について考えてみよう

子どもの権利条約

「子どもの権利条約（児童の権利に関する条約）」は、世界中の子どもが健やかに成長できるようにとの願いを込めて、1989年（平成元年）11月に国際連合の総会で採択されました。日本は1994年（平成6年）にこの条約を結んでいます。

この条約は、子どもを人権の主人公として尊重し、子どもも大人と同じ独立した人格を持つ権利の主体として捉え、子どもの人権を保障しています。また、子どもはまだ心や体が発達し、成長する途中にあることから、特別に保護されることが必要で、子どもは大人から発達を支援され、援助されなければなりません。

5月5日～5月11日は「児童福祉週間」です

厚生労働省は、子どもの健やかな成長を国民全体で考えることを目的に、毎年5月5日～5月11日を「児童福祉週間」と定めています。

毎日の生活の中で、

「女の子なんだからお行儀よくして」「男の子なんだから泣かないの」
などと言ってしまうことはありませんか？

性別にかかわらず、お行儀よくすることはいいことです。

悲しい時は泣いてもいいはずですよ。

また、こころの性、好きになる性、表現する性など、性のあり方はさまざまです。

すべての子どもたちが将来社会の一員として、個性と能力を發揮し、

責任を担える大人に成長できるよう、

多様な性を前提に普段の何気ない会話を見直してみませんか？

静岡市男女共同参画・人権政策課



第6章

もうすぐ小学生

小学校の入学手続きについて

～小学校入学までの流れ～

- 10月中旬 学校から就学時健康診断通知書などを送付（※①） ※① 通知書に記載された指定日が都合の悪い場合は、健診会場へ事前にご連絡ください。
- 10月下旬 健康診断実施
- 12月上旬 教育委員会から入学通知書を送付（※②） ※② 12月上旬に来年度小学校へ入学する児童に入学通知書を郵送します。12月下旬までに入学通知書が届かない場合は児童生徒支援課までご連絡ください。
- 1月下旬～2月 各学校で入学説明会等
- 4月上旬 入学式

通学区域について

教育委員会は、小中学校ごとに通学区域を設定して、就学児童・生徒の住所により就学すべき学校を指定します。指定学校変更制度の要件に該当する場合は、指定学校の変更を認める場合があります。

※通学区域と指定学校変更制度の詳細は静岡市ホームページで確認できます。

お問い合わせ

<入学手続きに関する問い合わせ>

児童生徒支援課（学児係） 354-2377

<就学時健康診断に関する問い合わせ>

児童生徒支援課（健康安全係） 354-2518

放課後児童クラブ

放課後児童クラブは、保護者が就労等により昼間家庭にいない小学校児童を対象に、支援員・補助員が家庭に代わって保護育成する施設です。遊び等を通じて児童の自主性・創造性・社会性を高め、児童の安全と健全な育成を目指しています。

利用対象 保護者が就労等により昼間家庭にいない小学1～6年生の児童

開所日等 下表をご確認ください。

1. 葵区・駿河区・清水区（由比・蒲原東）の児童クラブ

開所日	日・祝・年末年始（12/29～1/3）を除く日
開所時間	開校日 12:00～19:00 休校日 8:00～19:00
場 所	次ページ以降の一覧表をご確認ください。
利用料金 ※1	通常月：9,500円 3月：12,000円／8月：14,000円
利用方法 ※2	①申請手続：申込期日までに「入会申請書」など必要書類を提出 ②提出先：原則、入会希望先クラブへ直接持参（審査あり）
申込期日	入会希望月の前々月の末日まで ※ただし、4月入会及び夏季入会についてはお問い合わせください。

※1 料金は、基本額を掲載しています。（負担金軽減制度、夏季特別料金、延長利用などにより変動あり）

※2 利用希望者多数などの場合には、利用できない場合があります。

お問い合わせ 子ども未来課（児童クラブ係） 354-2604

2. 清水区（由比・蒲原東除く）の児童クラブ

開所日	土・日・祝・年末年始を除く日
開所時間	開校日 12:00～19:00 休校日 8:00～19:00
場 所	次ページ以降の一覧表をご確認ください。
利用料金 ※1	通常月：7,500円 3月：10,000円／8月：12,000円
利用方法 ※2	①申請手続：申込期日までに「入会申請書」など必要書類を提出 ②提出先：原則、入会希望先クラブへ直接持参（審査あり）
申込期日	入会希望月の前々月の末日まで ※ただし、4月入会及び夏季入会についてはお問い合わせください。

放課後子ども教室

放課後に小学校の施設を利用して、各種体験活動や地域の人・異学年児童との交流、学習支援など様々な活動や学びを通して、子ども達の自主性や社会性、創造性をはぐくむ場を提供しています。児童クラブに入会している児童も参加できます。

対象 放課後子ども教室のある小学校に通う1～6年生

日程 学校や地域の実情に応じて、定期的に開催します。

時間 授業終了後から、学校の完全下校時刻（概ね16:15）まで

場所 学校の校庭や体育館、図書室など

内容 自由な集団遊びや室内遊び、体験活動など

お問い合わせ 教育総務課（社会教育係） 354-2524

Q: 放課後児童クラブと放課後子ども教室はどう違うの？

「放課後子ども教室」は、子どもたちへの社会教育を目的としており、就労支援事業である「放課後児童クラブ」とは違い、小学1～6年生の希望者が誰でも参加できます。

※「放課後児童クラブ」に入会している児童も通学している小学校に「放課後子ども教室」があれば、参加できます。

公設放課後児童クラブ一覧

*印のクラブは、どの小学校の児童でも利用できます。（令和5年4月1日現在）
夏…「中島第二児童クラブ」は夏季期間のみ開所します。

● 葵区：36カ所

番 町	番町小学校内	葵区新富町 1-23-1	252-2838
新 通	新通小学校内	葵区駒形通 2-4-47	221-5004
駒 形	駒形小学校内	葵区南安倍 2-1-1	255-7105
安 西	安西小学校内	葵区安西 1-96-3	251-1881
田 町	田町小学校内	葵区田町 5-70	255-3803
井宮第一	井宮小学校内	葵区平和 1-7-1	272-4400
* 井宮第二	(独立施設)	葵区平和 1-5-6-4	221-9802
井宮北	井宮北小学校内	葵区上伝馬 2-1	273-6136
安倍口	安倍口小学校内	葵区安倍口新田 50	296-3011
美 和	美和小学校内	葵区遠藤新田 69-1	296-1679
足久保	足久保小学校内	葵区足久保組 3276-2	296-0367
伝馬町	伝馬町小学校内	葵区伝馬町 14-2	272-5446
中央第一	静大附属静岡小学校内	葵区駿府町 1-94	252-8200
* 中央第二	中央体育館内	葵区駿府町 2-80	255-1170
葵	葵小学校内	葵区城内町 7-9	255-7005
横 内	横内小学校内	葵区緑町 1-1	209-5546
* 上足洗	上足洗簡易児童館内	葵区上足洗 1-8-26	209-5553
竜 南	竜南小学校内	葵区竜南 1-23-1	248-0388
安 東	安東小学校内	葵区安東 3-16-1	248-5144
城 北	城北小学校内	葵区北安東 4-27-3	209-4055
千代田	千代田小学校内	葵区沓谷 5-47-1	265-5827
* 沓 谷	沓谷簡易児童館内	葵区沓谷 4-23-20	263-0855
千代田東	千代田東小学校内	葵区川合 3-4-1	263-6149
麻機第一	麻機小学校内	葵区有永町 2-43	246-7810
* 麻機第二	麻機児童館内	葵区有永町 6-1	247-0889
西 奈	西奈小学校内	葵区瀬名 3-23-1	264-9794
西奈南	西奈南小学校内	葵区南瀬名町 1-20	264-2701
* 瀬 名	西奈児童館内	葵区瀬名 1-19-30	264-0063
賤機南	賤機南小学校内	葵区松富 3-1-46	252-7976
賤機中	賤機中小学校内	葵区牛妻 2095-2	294-0205
服織第一	服織小学校内	葵区羽鳥 6-9-1	277-1911
* 服織第二	羽鳥簡易児童館内	葵区羽鳥 2-12-19	277-3624
* 羽鳥の場	服織児童館内	葵区羽鳥 6-27-14	277-1202
服織西	服織西小学校内	葵区新聞 759-1-1	278-5717
南薬科	南薬科小学校内	葵区吉津 400	278-6778
中薬科	中薬科小学校内	葵区大原 942-1	279-0270

● 駿河区：22カ所

中 田	中田小学校内	駿河区中田 2-14-1	286-0131
中島第一	中島小学校内	駿河区中島 2992-1	283-4466
夏 * 中島第二	中島児童館内	駿河区中島 2992	289-5326
大里東	大里東小学校内	駿河区高松 2310	238-5722
大里西	大里西小学校内	駿河区中原 400	287-5222
* 新 川	新川簡易児童館内	駿河区新川 1-10-5	286-8867
大 谷	大谷小学校内	駿河区大谷 3683-2	237-6556
宮 竹	宮竹小学校内	駿河区宮竹 2-12-1	238-3855
森 下	森下小学校内	駿河区森下町 2-1	288-6750
東豊田	東豊田小学校内	駿河区池田 491-2	208-1944

公設放課後児童クラブ一覧

*印のクラブは、どの小学校の児童でも利用できます。(令和5年4月1日現在)

● 駿河区続き

西豊田	西豊田小学校内	駿河区曲金 2-8-80	289-5370
* 豊田	豊田児童館内	駿河区小鹿 2-26-1	281-0108
富士見	富士見小学校内	駿河区登呂 1-1-1	202-0881
南部	南部小学校内	駿河区南八幡町 11-1	283-1955
東源台第一	東源台小学校内	駿河区国吉田 6-7-45	264-6570
* 東源台第二	(独立施設)	駿河区国吉田 5-8-14	263-5201
長田西	長田西小学校内	駿河区丸子 6-15-65	257-6336
長田南	長田南小学校内	駿河区広野 4-7-1	257-0761
長田東	長田東小学校内	駿河区東新田 3-10-1	257-6090
長田北	長田北小学校内	駿河区向敷地 1-10-28	258-5556
* 長田	オーク長田内	駿河区上川原 13-1	259-4803
川原	川原小学校内	駿河区下川原 4-14-1	259-0559

● 清水区：26カ所

辻	清水辻小学校内	清水区辻 4-3-40	367-7766
江尻	清水江尻小学校内	清水区江尻町 14-63	363-2571
入江	清水入江小学校内	清水区追分 2-3-1	367-5963
岡	清水岡小学校内	清水区神田町 4-3	351-4717
清水	清水小学校内	清水区松井町 15-1	351-0133
不二見	清水不二見小学校内	清水区新緑町 2-21	336-5010
駒越	清水駒越小学校内	清水区駒越東町 2-20	336-6377
三保第一	清水三保第一小学校内	清水区三保 1069-1	335-7177
浜田	清水浜田小学校内	清水区浜田町 11-1	351-7474
飯田	清水飯田小学校内	清水区下野中 2-40	367-4550
高部	清水高部小学校内	清水区押切 1115-2	347-2313
有度第一	清水有度第一小学校内	清水区有度本町 3-1	348-0555
有度第二	清水有度第二小学校内	清水区草薙杉道 3-19-1	348-5071
袖師	清水袖師小学校内	清水区袖師町 420	363-1213
庵原	清水庵原小学校内	清水区庵原町 1723	364-1633
興津	清水興津小学校内	清水区興津中町 350-1	369-7720
三保第二	清水三保第二小学校内	清水区折戸 5-8-2	335-0009
船越	清水船越小学校内	清水区船越 3-15-1	351-3376
飯田東	清水飯田東小学校内	清水区八坂北 1-23-40	367-5225
高部東	清水高部東小学校西隣接地	清水区押切 2166	347-4488
小島	清水小島小学校内	清水区小島町 619	393-3535
両河内	旧清水和田島小学校内	清水区和田島 611	395-2220
蒲原東	蒲原東小学校内	清水区蒲原 666	385-6033
どろん子	蒲原西小学校内	清水区蒲原新田 2-25-1	385-7290
由比第一	由比小学校内	清水区由比町屋原 329	375-5700
* 由比第二	由比児童館内	清水区由比 421-20	375-5585

民間放課後児童クラブ一覧

※送迎学区や利用料金については、各児童クラブに直接お問い合わせください。

学童保育所こぐまクラブ第一	葵区昭府 1-2-25	054-270-3007	送迎なし
学童保育所こぐまクラブ第二	葵区昭府 1-20-33	080-4546-3008	送迎なし
こぼんだクラブ	葵区東草深町 20-23	054-297-5571	送迎あり
頂(てっぺん)静岡	葵区唐瀬 2-9-41	054-340-0066	送迎あり
放課後児童クラブ虹(なないろ)	葵区千代田 5-4-25	090-5623-1564	送迎あり
放課後児童クラブ「ひまわり」	葵区池ヶ谷東 20-20	054-269-4370	送迎あり
プチふぁみ	駿河区小鹿 1-5-18 2階	054-257-4702	送迎あり
スポーツ学童ロブタ静岡	駿河区東新田 2-12-10	054-378-9099	送迎あり
石上国語教室学習サロン ドリームポート	清水区西大曲町 9-1 1階	054-269-5008	送迎なし
コミパキッズクラブ	駿河区みずほ 2-12-7 コミパ3階	054-283-2200	送迎なし
なでしこ保育園放課後児童クラブ	駿河区小鹿 1-51-30		
対象：静岡済生会総合病院及びなでしこ保育園共同医療機関の医師・看護師及び薬剤師の子ども			
常葉大学教育学部附属橘小学校	葵区瀬名 1-22-1	054-263-1080	送迎なし
放課後児童クラブ「ふぞく AS クラブ」			
対象：附属橘小学校に通う児童			
クラブ・バンビーニ	葵区馬場町 116	054-348-3369	送迎あり
放課後児童クラブ marbre	葵区千代田 1-12-7	050-5476-6060	送迎あり
Crazy Lab.	駿河区聖一色 357-1	054-659-4773	送迎あり

放課後子ども教室一覧

● 葵区：35校

番町小学校	葵小学校	西奈小学校	井川小中学校
新通小学校	横内小学校	西奈南小学校	服織小学校
駒形小学校	安東小学校	賤機南小学校	服織西小学校
安西小学校	竜南小学校	賤機中小学校	南藁科小学校
田町小学校	城北小学校	賤機北小学校	中藁科小学校
井宮小学校	千代田小学校	松野小学校	水見色小学校
井宮北小学校	千代田東小学校	大河内小中学校	清沢小学校
安倍口小学校	北沼上小学校	梅ヶ島小中学校	大川小中学校
伝馬町小学校	麻機小学校	玉川小中学校	

● 駿河区：18校

中田小学校	久能小学校	富士見小学校	長田東小学校
中島小学校	宮竹小学校	南部小学校	長田北小学校
大里東小学校	森下小学校	東源台小学校	川原小学校
大里西小学校	東豊田小学校	長田西小学校	
大谷小学校	西豊田小学校	長田南小学校	

● 清水区：28校

清水入江小学校	清水駒越小学校	清水高部東小学校	蒲原東小学校
清水浜田小学校	清水三保第一小学校	清水袖師小学校	蒲原西小学校
清水岡小学校	清水三保第二小学校	清水庵原小学校	由比小学校
清水船越小学校	清水辻小学校	清水興津小学校	由比北小学校
清水有度第一小学校	清水江尻小学校	清水小島小学校	
清水有度第二小学校	清水飯田小学校	清水小河内小学校	
清水小学校	清水飯田東小学校	清水穴原小学校	
清水不二見小学校	清水高部小学校	両河内小中学校	

子どもや子育てのことで ちょっと困ったとき

電 電話相談

面 面談による相談

他 WEB ページなど

面電 子育て支援課
家庭児童相談係

お子さんがいる家庭の困りごとの相談全般

葵 221-1096/ 駿河 287-8675
清水 354-2429

面電 子育て支援センター

保育士による育児相談

子育て支援センター⇒P62

面電 子育て世代包括
支援センター

妊娠中から子育てまで。
保健師・助産師による相談
葵 221-1195/ 駿河 202-5817
清水 354-2666

面電 保健福祉センター

保健師によるお子さんの発達・
発育・育児についての相談

お近くの保健福祉センター⇒P18

面電 児童相談所

児童虐待や子どもの発達の悩み
など 275-2871

児童相談所虐待対応ダイヤル
189 (いちはやく)

他電 しずおかこども・
家庭相談

子育て・家庭・親子関係の
悩みをLINEで相談できます
平日 10:00～20:00
(土・日・祝 12:00～20:00)

受付時間以外は
子ども家庭110番
273-4152まで
月～金 9:00～20:00
土・日 9:00～17:00



子どもの病気やケガ

電 静岡こども救急電話相談

休日・夜間の急な子どもの病気・ケガについて
小児科医師・看護師に相談できます。

#8000 または 247-9910
相談時間：毎日 24 時間

他 医療ネットしずおか

静岡県内の医療機関を名称、
所在地、診療科目などから
探すことができます。



子育てから青少年の悩みまで

面	子ども若者相談センター	221-1314	教育・生活、仕事や学校生活、いじめ・ 不登校・ヤングケアラーなど
電	こころのホットライン	0120-783-370 (月～金 9:00～17:00)	
電	24 時間いじめ電話相談	254-6811	いじめに関する相談
面電	DanDan しずおか	260-7755 (火～土 9:00～17:00)	ひきこもりに関する相談
他	静岡県うちあけダイヤル LINE 相談		県内在住の 39 歳以下の若者を対象とした LINE アプリによる相談

その他 相談窓口

電	にじいろ電話相談	248-2216	セクシュアリティや性別違和などの悩みに対応します
面電	女性のための総合相談	248-1234	女性が抱える悩みに女性相談員が対応します
面電	女性のための法律相談	248-1234	女性が抱える悩みに女性弁護士が対応します ※予約制
電	男性電話相談	274-0105	男性が抱える悩みに男性相談員が対応します

広告

人とのふれあいを大切に
健やかな成長を育みます



社会福祉法人 隣保の会

みどりが丘こども園

電話受付時間 8:30～17:00



054-337-0886

静岡市清水区日立町4-19

※日曜・祝祭日、年末年始は休園となります。

両園とも生後 8 週間の乳児から
就学前まで募集しております。



伝統と恵まれた環境の中で育つ
元気な子どもらしい子どもをめざして



社会福祉法人 隣保の会

清水りんぽがんこども園

電話受付時間 8:30～17:00



054-344-1234

静岡市清水区有東坂4-8

※日曜・祝祭日、年末年始は休園となります。

広告に関することは、広告主にお問い合わせください。広告主及び広告内容と静岡市の業務とは直接関係ありません。
この冊子の作成経費の一部は広告の掲載による収入で賄われています。

広告

新築・中古の一戸建て・マンション、土地の購入・売却
のことなら“平和堂土地”へお任せ下さい!



リフォーム済

お手頃価格で素敵な中古住宅を

売主物件仲介手数料不要

住宅瑕疵担保責任保険加入物件



平和堂土地

検索

株式会社 平和堂土地

静岡県知事(5)第11473号

054-255-8227

住所 静岡市葵区八千代町24番地の6 ガーデンcommons3F

営業時間 AM9:00~PM6:00

定休日 土日祝祭日

広告に関することは、広告主にお問い合わせください。広告主及び広告内容と静岡市の業務とは直接関係ありません。
この冊子の作成経費の一部は広告の掲載による収入で賄われています。